時報

民國念一年四月念四日星期日

今天兩大張售大洋三分四厘

第九千九百四十號

中華郵政特准掛號立券按照包裹特別優待寄遞之報紙

停戰會議最近無續議可能
國聯僵局亦未有打開方法
郭泰祺與英使赴京勾留二四日
日對決議草案覆電尚在長岡袋中

郭外次英藍使同輪赴京

中日停戰會議之續開、我方決俟國聯特委會公開會議、將草案通過後、始可實行、在此期間、行政院忽決議郭泰祺使英、徐謨升爲外部政務次長、而在此事之前、曾有一度之辭職、據聞其中曲折、外長羅文幹、頗使汪蔣二氏長時間之精密之考慮與熟商、目前外交問題、如何應付、政府方面、固已早有一種預定之辦法、但如何達此目的、自須詳細討論其手續、郭氏之入京、聞將謂汪院長有所陳述、郭氏甫自京來滬、初未計及又須入京、祇以英使藍浦森氏之堅邀、故臨時決定、偕乘怡和公司之公和輪同行、該輪於昨晨四時、業已啓椗離滬、大約今日下午、即可抵京、英藍使與郭外次此次入京之後、在外交上將有一種新發展、則可預料、又聞郭氏決將中日停戰會議結束後、方始可以決定是否赴英、故預料在短期內、郭氏使英之命令、或不致立即發出、郭氏離滬時、曾語其家人云、在京約須勾留至星期二後、始能返滬、至英藍使亦準備於星期二離京、

◎南京二十三日電、郭泰祺偕英藍使已由滬乘公和輪來京、商滬停戰最後辦法、該輪定二十四日晨達到、外部已派員招待英使、

日代表正活動更改草案

國聯特委會秘密會議決定之草案原文、外部原定昨日可以發表、嗣以國聯方面、尚未發表、故亦暫緩、聞其內容、大致已如報載、惟所謂「恢復平常狀態」及「共同委員會中日兩國代表不加入」字句、該草案原文均未提及、該草案全文不過四五百字、前段係敘述國聯三月四日及十一日之決議、故由中日兩方代表在滬開停戰會議、並由駐滬各關係國之外交軍事代表參加其間、並略述上海停戰會議簡略之經過、下段乃述此後日本軍隊之撤退、由共同委員會中之任何一國代表認爲已至日軍須完全撤退之時機、得召集開會決議之、決議後、日軍應於最近之將來、完全撤退至公共租界及虹口區越界築路之地點、即恢復一月二十八日以前之原狀態、日軍如照決議而實行、始認爲日本實踐依照三月四日及三月十一日國聯決議之諾言、該草案中且未提及「共同委員會之決議必須報告國聯特委會而發生効力」之字句、故日本方面認爲有背日軍之意思、大爲反對、國聯十九委員會公開會議何日始能舉行、實一問題、現在日內瓦方面日代表團方從事活動、欲更改此草案、另提一種新方法解決之、我國代表團則堅決反對刪改此草案之字句、雙方形勢尚未能達於和緩、故上海停戰會議在此兩三日間、決無續議之可能也、

◎東京二十三日電、十九國委員會之決議問題、日本與委員會意見未見一致、外務省爲決定日本最後態度起見、本日特與陸海軍當局作長時期之會議、結果未達具體決定、然大體意見主張㈠以大多數決定日軍撤退事宜、絕對反對、㈡混合委員會關於上海事件之權、限於報告國聯、或以大多數決定關於撤兵時期之意見提交國聯、此種程度、或有讓步餘地、（日聯社）

怕干涉說退出恫嚇國聯

日內瓦二十二日電、國聯十九國委員會主席希孟、及英外相西門、法代表彭古等、勸日代表長岡出席該會公開會議後、長岡曾向本國政府請訓、頃聞日代表團已接東京回訓、因委員會內小國態度不利於日本、決定不出席、甚致聲稱日本不承認十九國委員會、因此國聯對於上海問題之處理、更感棘手、此項僵局、恐一時尚不易打開云、（國民社）

◎東京二十三日電、日芳澤外相對日內瓦日代表長岡氏、發生無出席十九國委員之必要之回電後、與加入國聯之小國方面、難免正面衝突之形勢、故於五月所召集之國聯總會、與日本之地位非常不利、在國聯總會不但處理上海問題、且欲引用國聯規約第十五條、處理滿洲問題、據三月十一日之決議適用第十五條第四項、即紛爭不能解決時、國聯理事會根據全體一致或過半數之表決、述該紛爭之事實、作製記載、認爲公正且適當之勸告之報告、而公布之、云云、故或將對日發出勸告書、日本設接此勸告書、則外務省決將命日代表退出國聯、日本退出國聯或恐將見之事實也、（電通社）

史汀生聞主張有力政策

日內瓦二十二日電、今日美國務卿史汀生與特委會主席希孟晤談、逾一小時、後雙方皆未對外發言、故談話內容無人知之、美人方面、謂史汀生僅傾聽希孟之言論而已、他方面謂史汀生來遊日內瓦主要目的之一、在銷釋日內瓦與華盛頓間關於遠東問題之誤會、又有人謂史汀生今晨運用其勢力、主張更有力之政策、但此說非出自官場、亦未經證實、（路透社）

◎日內瓦二十二日電、日本代表與十九國委員會以決議案問題、互相對立、兩者交涉完全陷於停頓狀態、各國代表團已呈焦燥之色、美國務卿史汀生、本日正午會見希孟會長、似通告美國極力支持委員會之處置及其條件、日方代表仍堅持拒絕委員會決議之態度、一面擬提出另一決議案、以打開現在難關、中國代表團反對日本此舉、主張維持決議原案、一步不讓（日聯社）

歐洲人不安心勿望援助

倫敦二十三日電、中日爲上海退兵日期一事、相互糾纏、且無早了之象、歐洲因此大爲不安、今消息最靈通者似皆以爲十九國特委會已自陷於虛弱之地位、在道德上或屬正當、然其結果似將爲日本退出國聯、使國聯無法實行其命令、中國冀國聯或可援其得登彼岸、此種希望、必須打銷、又日本之態度、非中國準備遏止抗日運動、亦難望稍轉溫和云、有遠慮之觀察家表示意見、以爲今眞正之危險、實在滿洲、中日衝突之消息、近在歐洲、雖已遠不如前之重視、然恐滿洲日軍事當局或將秘密煽動滿洲新政府出兵攻擊北平也、此間且覺他日李頓調查團報告傳出時、日本與國聯間必起卑鄙之齟齬、至於日內瓦方面、刻仍在殫思竭慮、以求打破目下之僵局、日代表長岡希望於今日午後接得日政府之新訓令、果爾、則十九國特委會尚可於星期一日集議也、長岡現仍盡力覓取新方案、惟東京原來之訓令、仍藏諸其衣袋中、蓋恐正式發表後、將大礙和平解決之可能也、東京新訓令遲遲未到、當係日政府現正與外相芳澤商榷、須俟商妥後、再以訓令致長岡也、（路透社）

黃强昨乘飛機赴京

十九路軍參謀長黃强、於昨日下午二時、乘中國航空公司飛機入京、聞黃氏入京、係向蔣委員長及其他中央各要人報告上海中日停戰會議經過、並轉赴蘇州與蔣蔡兩總指揮商洽軍事上要公云、（國聞社）

蘇聯政府公報 攻擊日本政策
不認識中國民衆運動眞意義 不了解中國發生事態嚴重性
舊式無用之挑撥 荒謬無稽之謠言

◎莫斯科二十三日電、蘇聯政府公報伊士維斯太今日於社論中、猛烈攻擊日本在滿洲及其一部份報紙所進行之反蘇聯政策、該社論所標之題、爲「一種舊式而無用之武器」、蓋以日本此次所用之挑撥政策、此於一九一四年一八年帝國主義戰爭中所用之政策、喻其卑劣而自致傾覆也、其言曰、吾輩今日必須指出一點、即目前在遠東方面計劃進行反蘇聯政策之人、僅知盲然效法早先反蘇聯者之舊樣、而未計及當時沙皇之流所得之歷史教訓也、日本聯合社之瀋陽通訊員甚至用最原始之方法、鄭重其詞曰、共黨之北滿委員會已改變政策、由消極趨向積極、在此荒唐消息之後、彼更附以可笑之故事、謂布爾希維機關於麪包中裹入煽動之文字、在北滿一帶散發、而哈爾濱之蘇聯領事、則已組織一特別兒童軍、用以保護領事館、並中東路東段設一軍事學校、實行恐怖政策、此種可笑消息、不一而足、在本月二十日、日本之報紙又登載一消息、使人見後、僅能嘆息日本在中國所用政策之可憐、該消息謂、據日本外務省之代表所傳、滿洲之日當局、已報告國聯調查團、指出蘇聯政府與中國共產黨救國運動間之某種關係、至其所謂關係者、則以爲蘇聯政府以金錢接濟中國之黨人、且言之鑿鑿、謂蘇聯政府每年以一千三百萬金元、交由俄國協助會轉派各機關、惟吾人不知日本外務省之代表究竟曾否以此項消息告該報記者、其人未述姓名、亦未知日本外務省是否有意構造此種荒唐之謠言、惟有一點至爲顯明、即此種報告之用意、在於解釋中國各地民衆救國運動及反抗帝國主義侵略運動、係起自何種原因、而此種消息之所以須報告國聯調查團者、則當然欲使李頓及所有「文明世界」受一震驚、認識中國竟有受赤化之危險、而日本之征服中國、蓋爲保障世界文明故也、惟吾人所注意者、尚不止此、吾人尚注意及另一方面、即從日本外務省所傳此種荒謬之消息、可知日本本國內之各方均未認識中國所發生之事態眞相與中國民衆運動之眞意也、彼輩或以爲中國數百萬民衆之熱烈運動、非由壓迫所致、而爲他人所唆使煽動者、換言之、彼輩或認中國之民衆運動非由於歷史客觀之原因、而爲偶然暫時者、彼輩輕視中國在抵貨及武力衝突中漸增猛烈之反帝國主義運動、不僅輕視、彼輩甚至退入歷史幕後、與沙皇時代解釋一九〇五年之革命爲受「日本金錢」接濟、及舊俄資產階級解釋一九一七年之革命爲受「德國金錢」接濟者、如出一轍、此種事實、證明日本尚欲重蹈歷史之覆轍、該報繼乃進而論日本此種政策之弱點、謂日本之眞正弱點、不在於其軍隊、亦不在於其外交手段、而在於彼等不願且不能認識中國民衆運動之眞意義、彼等即對極普通之事實、亦不明白、如日本報告謂本年三月間、滿洲之土匪刧掠達六百三十次、而去年同月則僅三十二次、即可知之、日本之又一弱點、即不能了解目前中國所發生之事態之嚴重性、彼輩且取沙皇及舊俄資產階級之舊式而無用之武器、以慰藉自己及其他帝國主義者、謂現在發生於中國之運動、乃「蘇俄金錢」使之然也、然而歷史已證明一九〇五年所謂「日本金錢」者、不能救拔沙皇之命運、一九一七年所謂「德國金錢」者、亦不能救拔舊俄資產階級之命運、則今日日本之所謂「蘇聯金錢」者、其效力恐亦有限耳、（塔斯社）

北滿形勢擴大 日兵究將如何？

◎東京二十一日電、日政府本日開閣議、愼重協議應付北滿形勢之對策、結果決定方針、如有威逼或破壞滿洲治安者、日軍徹底加以膺懲、如今後事態更形惡化、將所要兵力增派某方面、（日聯社）

哈埠男女俄人 續有大批被捕
五十二人中 有中東路秘書三人

◎哈爾濱二十二日電、據可恃消息、警察自在某俄女住屋內搜獲大批子彈毛瑟槍兩枝及硝酸甘油四筒後、今日已拘獲俄人五十二人、其中有女子十四、男子三十八人、將被控爲搗亂份子、被捕男子中、有中東路總務科秘書蓋杜克、恩給金科秘書林斯基、及護照科秘書費恩堡、（路透社）

厦門特別戒嚴
張貞部副旅長 魏振成等十餘人 在漳州被殺

◎厦門二十三日電、據軍界息、粵軍已到平和、漳匪向南靖撤退、但此間各街口海口、本晚自五時即滿布軍隊、九時將斷絕交通、

◎厦門二十三日電、漳州二十二日開僞市民大會、殺張貞部副旅長魏振成等十餘人、查係前被俘

粵派兩機入閩

◎香港二十三日電、空軍二十三日晨派戰鬥機二架入閩助剿

美教士離同安

◎北平二十三日電、此間外人今日接訊、美教士五人攜幼孩三人、現已避離同安、因恐共匪奪城也、同安距厦門北約十七哩、政府軍近在漳州失利、刻在同安改編、（路透社）

上海報界工會特種委員會啓事

本會受執行委員會之使命以解決此次時事新報以誤會引成之糾紛成立以來不覺兼旬屢經各團體及私人調解終因館方絕無誠意而致失敗本會處辦事上之棘手有負群衆之付托故於即日起除將經過情形呈報執委會並宣告全體辭職外嗣後關於本案之任何糾紛概與本特委會無涉特此登報聲明務希　公鑒

中華書局出版 字典 辭典

小學初中用

新國音學生字典……陸衣言……一冊……五角
頭尾號碼標準國音檢字……陸衣言 馬國英……一冊……二角半
新式學生字典……吳研因……一冊 精裝六角 平裝四角
國語學生字典……陸衣言等……精裝一冊……一元二角
中華注音國語字典……孫 編……一冊……四角
縮版康熙字典……六冊 連史……四元
中華新式字彙……一冊……一角六分
新式學生辭林……精裝一冊二元 平裝一冊一元六角
中華諺海……史襄哉……精裝一冊……一元五角
國語普通詞典……馬俊如 後覺……精裝一冊……一元
實用大字典……楊費逵等……精裝一冊……三元六角

高中大學用

中華大字典……歐陽溥存 徐元誥等……精裝四冊……十六元
中華縮本大字典……歐陽溥存 徐元誥等……精裝二冊七元 布面十二冊四元
新橋字典……高鳳謙……精裝一冊……四元五角
中華百科辭典……舒新城等……精裝一冊……八元
中國教育辭典……舒新城 余家菊等……精裝一冊……七元
中外地名詞典……丁察盦 葛綏成……精裝一冊……二元五角
地學辭書……王益厓……精裝一冊……三元五角
數學詞典……（重版中）倪德基等……精裝一冊……五元
理化詞典……王 烈等……精裝一冊……一元八角
博物詞典……彭世芳等……精裝一冊……三元

（壬23）

上海市商會爲聲明所屬童子軍戰地服務經費向不在外捐募啓事

爲通告事本商會所屬之童子軍在戰地服務者所需一切經費均由本會供給向不在外捐募如有其他團體假借服務童子軍名義在外募捐情事與本會童子軍無涉用特登報聲明此佈

上海郵政管理局通告第一八一號

爲通告事茲奉交通部郵政總局令知自本年五月一日起各項郵資改訂如下（一）各局互寄信函每重二十公分由四分增至六分（二）明信片由一分增至二分（三）書籍印刷物貿易契等類每重五十公分由一分增至二分……（四）……由五分增至一角……（五）……（六）單掛號由六分增至一角（七）掛號及快遞郵件及包裹回執手續費或匯兌發銀回帖手續費由六分增至一角……寄往香港澳門與上開第二項及第三項同除上開各要節外其他一切詳情可向本管理局或本埠各支局索取價目表仰各知悉此告 郵務長乍配林 中華民國廿一年四月廿五日

新新公司 春季大減價

各部貨品 空前大競賣 春夏衣料 尤極便宜

星期日全天照常營業

萬國儲蓄會添聘交際員

本會現擬添聘交際員數人不拘性別以交遊廣濶有推銷能力者爲合格有志担任者請親到法租界愛多亞路七號本會推銷部面洽可也

紅錫包贈券開獎公告

茲擇於民國廿一年四月念六日星期二上午九句半鐘假座法租界亞爾倍路逸園跑狗場當衆開獎屆時除請薛邁羅會計師到場監視外尚祈 各界人士惠臨參觀是幸（憑獎券入場）

永泰和煙草股份有限公司謹啓

漢晉西陲木簡彙編

初編二編附釋文合訂一冊計一百餘頁本國紙精印葉恭綽先生序言張天方先生釋文每冊實洋十六元外埠郵費二角

上海望平街 南京太平街 有正書局啓

用盡卑劣手段 阻碍調查團與顧維鈞行動 銜恨馬占山通電

◎東京二十三日電、據瀋陽日人方面消息、滿洲政府當局拒絕與國聯調查團正式會談、並不許顧維鈞博士偕調查團出日本鐵路區域、以故調查團甚形周章、據外務省聲稱、顧博士如離開鐵路區域、或在長春北面走出南滿鐵路區域、日本不能擔保其安全、但日本準備竭力保護之云、又據長春消息、滿洲政府頗致疑調查團所得之若干證據、聞滿洲政府之外交部長謝介石已發表一文、謂馬占山不通文墨、何以能發出近傳於外之長電、是必其部下因未分得民衆捐款而不滿意者所爲云（路透社）

◎東京二十三日電、荒木陸相今晨九時由大阪回東京、十時邀集參謀次長軍務局長等、關於國聯問題、顧維鈞入滿問題等、有所協議、（日聯社）

◎瀋陽二十三日電、國聯調查團日程、因顧維鈞問題、滿洲國要人會見問題未解決、遲遲不進、一行在此似不欲與各方人物會見、又因提出第一次報告日期之五月一日將到、各委員連日集合於李頓居室、進行報告書之製作、（日聯社）

駐威海衛英領事 摩斯任調查團顧問

◎威海衛二十三日電、此間英領事摩斯、奉英使署之訓令、今日取道煙台、前往大連、加入李頓調查團、充顧問、查摩斯係去年十一月間由南京調威海、但在未到威海以前、曾被遣往錦州視察、直至一月中旬始抵此、（路透社）

日人强迫接收 營口鹽稽核所 高級職員被拘禁

◎南京二十三日電、日人永田、十五日强迫接收營口鹽務稽核所、驅逐辦事員、檔案不准携出、并迫高級職員繕脫離中央聲明書、當加拒絕、致被拘禁、脫難逃至青島者、已電滬總所請示辦法、

中東路護路 有謀起而代之

◎哈爾濱二十三日電、聞中東路中國董事前曾集議數次、討論車輛等物運入俄境事、後決定以某數事向俄董事徵求意見、但迄今毫無結果、中國董事現乃提議召集董事會、以期覓得俄代表之切實意見、中東路總辦已正式呈報董事會、指中東路之防護、絕不充分、應立即設法、以保障火車與路員之安全、董事會上詳細討論之、聞中國董事允向滿洲國政府（僞）請求組織更可恃之護路隊、但石頭河子至綏芬河一帶、現爲舊吉林軍所據有、滿洲國政府（僞）當然不能充分保護全路、故來料路局總辦此舉、殆爲蘇俄政府正式抗議之先聲、（路透社）

松花江沿岸 大宗雜糧待運 航業公司電李杜 請准運輸入哈

◎哈爾濱二十三日電、松花江行將開凍、數日內可通航、本地航業公司已電致李杜、請准輪船經過其管轄區域、並供給武裝警備隊、以防盜匪、航業公司願以所收運費、按成助餉、航業公司此舉、曾否得滿洲國（僞）政府同意、現尚未悉、惟哈埠與三姓間、存有雜糧七萬五千噸、而自三姓以北、尚有二十五萬噸、皆待運來哈、若航業公司能與李杜私自接洽、則滿洲國未必反對之、如滿洲國果反對之、則此雜糧勢將輸入蘇俄、蓋若此貨不能運入哈埠、則無其他購主採辦之也、若航業公司未能與李杜接洽圓滿、則今年航運營業、將完全失敗、而全部貿易亦將受甚嚴重影響矣（路透社）

滿鐵資金籌欵 日銀團供給四千萬

◎東京二十三日電、朝鮮銀行副總裁八田、昨日下午會見興業銀行結城、三井銀行池田、三菱銀行榊田等諸人、商議滿鐵資金籌款方法、結果決定由銀團支款四千萬圓、（日聯社）

國際勞工會議 中代表 提出中日問題 公約不可違背

◎東京二十三日電、據內務省接到電報、二十二日國際勞工會議各國共同提議之確立產業和平決議案、票決時、中國代表突然提出中日問題、修正前項決議草案、共用意使十九國委員會展開有利、將於次回委員會審議中國提案、（日聯社）

◎東京二十三日電、據致日內務省社會局之電謂、昨日日內瓦國際勞働總會、各國提出之決議案、爲世界產業和平確立策、及不景氣打開策等、中國代表突然提出中日問題、對恢復小國之和平與繁榮應宣言國聯條約與巴里條約之不可侵犯、中國提出修正案後、日本亦立即對抗、提出修正案、但採決之結果、被十五對一所否決、故日本於下次之委員會、提出修正案、審議採擇、（電通社）

張振漢部 擊竄應城匪共

◎漢口二十三日電、（軍訊）、段德昌部僞九師及數獨立團、二十日由刁汊湖侵應城、經張振漢部迎擊、二十三日擊潰、分竄安陸雲夢一帶、

◎漢口二十三日電、省黨部民廳以剿匪緊張、決會組黨政隨軍清勦善後委員會、隨軍出發、辦理善後、

陳調元赴合肥

◎蕪湖二十三日電、陳調元二十三日晨由京乘安豐差輪到蕪閱軍、下午乘榮昌小輪赴合肥、指揮所部勦匪、

赴六安會剿 王均派隊 由副師長厲式鼎指揮 曾萬鍾部接防津浦南段

徐州訊、皖北六安匪共猖獗、第七師奉令抽調軍隊往剿、師長王均前曾一度晉謁蔣委員長、范熙績院業昌過徐時又與王氏計劃一切、現王已令駐徐蚌之各部隊、分別調動、駐蚌念一旅李文彬部已由臨淮關轉六安、駐徐十九旅李世龍之一部及直屬部隊之一部、亦已繼續南開、關於剿匪部隊、由副師長厲式鼎率帶指揮、屬於十八日專車南下、預計一月以內可以奏功、至所遺津浦南段防務、已由駐馬店之十二師曾萬鍾部、過徐南開墳接、師部設蚌、並以第七十團在徐協防、王均本人仍率部坐鎮徐州、于於部隊開拔之前、曾一度赴蚌對部隊訓話、十二師接防之後、又一度巡視防務甚爲鞏固、

東海發現海盜

◎徐州二十三日電、東海臨洪口奶奶山一帶發現海盜、海商會電告青島海軍司令沈鴻烈、沈已派艦到海巡弋緝捕、

漳厦各界 電請懲辦張貞

◎南京二十三日電、閩漳厦旅省各界聯席大會主席康文達電京稱、漳州龍巖陷落、共匪長驅直入、均由四十九師張貞部不戰而退、懇按以軍法、以儆其餘、並嚴令各軍盡守土之責、

李宗仁不回桂 電約白崇禧來粵

◎香港二十三日電、陳濟棠力挽李宗仁留粵、李以粵方事宜、有重於返桂、已將行期取消、特電約白崇禧來粵、白四日後可到、

威海衛刼械殺警案 在煙台獲三犯

◎威海衛二十三日電、十日前匪徒殺死警察奪其手槍一案、現已破獲、有要犯三人已在煙台拘獲、自認不諱、此案第四犯不日可望就逮、（路透社）

西施（九）

林疑今製

第二章 黑色的命運 二之三

青色的天空像雨傘似的遮蓋着苧蘿山的黃昏，漠漠的平林從破碎的鳥聲中吐出深秋日暮的悲哀，山徑上堆滿着乾枯的落葉，使人悵然憶起江南春天的美麗與繁華。

村邊的農田上充滿金黃色的稻草，在微冷的晚風中浪似的搖擺着。一個魁梧的青年彎着腰，用鐮刀敏捷地割着稻草，旁邊有一個年輕的女郎，把割下來的稻草一綑一綑紮了起來。

疾馳着的白馬突然停住，馬上的貴客有點疑惑地凝視着少女美麗的臉，苗條的身體，以及她那優雅的姿勢。

——哼，對不住，前面是否就是施家村嗎？

青年轉過頭來，皺皺眉，仔細打量着白馬上那位衣冠整齊的貴客：

——不錯，不錯，越國只有這個施家村了，先生。

貴客從白馬上跳了下來，溫和地笑着：

——巧妙的回答！巧妙極了！但是爲什麼越國只有這個施家村呢？

——爲什麼？

青年將鐮刀在空中畫了半個圓圈兒，假笑着。

先生似乎是越國的要人，騎着那樣好的馬，還裝做不懂，更巧妙了。從前越國有許多施家村，可是現在都屬於吳國的了。國未亡，到處都有忠臣勇將，愛國志士，可是國一亡，只有騎駿馬玩賞落日秋景的公子哥兒。謝謝你給我帶回來被忘記了的青春，越國興亡，匹夫有責，我們不必多辯，不過，我想打聽你們一聲，施家村是否有一位姓鄭的老伯伯？

田中青年突然丟下鐮刀，站起身來，瞥瞥旁邊的女郎，懷疑地皺皺眉，隨即又望望路旁那位兩目炯炯的中年男子：

——也是只有一家哩。先生，你想找他們做什麼呢？

——哼，沒什麼，沒什麼，不過順便打聽打聽而已。哼，老兄，或許你就是姓鄭的，是嗎？

青年搖搖頭，很莊嚴地笑着。旁邊的女郎替他答道：

——他姓伍，是我的表哥，我才是姓鄭的。先生貴姓？

女郎睜着聰明的大眼睛，很有禮很敏捷地問着。路上的貴客笑了起來，拍拍他的馬，滿意地點着頭，準備再跳上馬。

——那麼你就是名滿越國的西施姑娘了。好好，謝謝你。

貴客一面說着，一面再騎上馬，向灰黯中的施家村投下最後一瞥，勒轉馬頭，預備從原路回去。

——喂，你老先生貴姓，怎麼這樣鬼鬼祟祟？

田中的青年揮着手裏白晃晃的鐮刀，宏亮的聲調裏略帶着惱怒。

貴客再轉過頭來，向他們招招手，快樂地笑道：

——放心，兄弟，放心。這次是要興越國的了。明天見！

接續加了兩三鞭，雪白的駿馬再揚着美麗的尾巴，向緊緊着的黑暗疾馳而去，喞喳喞喳的馬蹄聲在黃埃高揚的山徑上震響了好久好久。

田中年輕的女郎突然把身體投在青年的懷中，畏縮地喃喃道：

——我怕啊，我怕啊，阿城哥……

青年用鐵般的手臂抱住戰慄着的表妹，安慰道：

——別怕，好阿蘋，他說是要興越國的……

聲明脫離關係

啓者我因與妻吳佚英意見不合實行與其脫離夫妻關係嗣後吳氏在外如何行動與子容無涉特登報聲明俾各戚友週知可也

陳子容啓

▲西書廉價

北四川路大成三友 西門書店 寺路卡德路 大成分店 月收買 …

收信各種機器脚踏車

各界如有曾經用過之脚踏車輛欲求脫售者亦可向敝部接洽倘欲寄售亦可辦理顧客如因經濟關係欲購舊車請至本部向同英君接洽參觀本部素有經驗如經手售出定能滿意

同昌修理部

電話九四二一七

冠生園小茶餅

今日小洋二角

乾可買二包 另送一包

皖省啓徵特種營業稅 竹木茶麻絲蛋糧食油紙等八類 皖人認爲變相厘金 局中人謂 不以皖省府改組而不辦 不以商人反對而不徵

蚌埠通訊、安徽省政府近以財政艱窘、中央每月協助之政費十萬元、久已停止撥付、既國府命令就地籌款、遂舉辦特種貨品營業稅、年定比額二百五十萬元、全省設稅局二十七所、蚌局設河下悅來公司內、局長爲孫厚實、成立之後、現已開始收稅、所謂特種貨品、指竹木類、茶類、棉麻類、絲繭類、蛋類、糧食類、油類、紙類八種而言、其稅率依貨本每千分之二十至千分之五十、蚌局所轄區境、就津浦路言、北自曹老集南至三界、就淮河言、東自蚌埠西至壽河口、計設五分局、每分局設一主任、已發表者、臨淮分局爲高澤田、明光分局爲范叔、懷遠分局爲黃俊、三界壽河口兩分局主任、尚未委定、各分局次第開辦、蚌局總其成、年比十五萬、頃據該局中人談、皖省創征特種貨品營業稅之原因、其言謂中央裁厘以來、皖省連帶損失、如米木兩捐以及帶征之各種附加稅、每年計有二百萬元之鉅、依照全國通案、原恃舉辦營業稅、以資抵補、無如創辦至今、已閱一年、綜計收數、僅有二十餘萬元、除去征收經費、實數解到省庫者、不過八萬餘元、是以抵補之款均無着落、坐令地方事業、無形停頓、籌維乏術、影響實多、考核上年稅收所以短少之用、蓋緣大水爲災、商業蕭條、而營業稅舉辦之初、倉卒將事、所立章則、率多不洽商情、如常年大宗進出口營業、本有時令淡旺不同、其資本亦復流動無常、責令事先呈報、勢必任意虛僞、且分兩季征收、猶屬牽强事理、中間雖曾設法補救、亦祇徒費口舌、毫無裨益、故本年省府依照營業稅法、重訂征收章程、關於出產貨品臨時收買販運、須依其營業性質、隨時征收、示與普通商店辦法有別、此項章程、既由省府呈准財政部修正、財政廳乃根據定章原則、復採取各省辦理成規、提出竹木等八類貨品、名曰特種貨品營業稅、隨時就貨徵收、一道通行、全省概不重征、辦法務期簡便易行、嚴杜苛擾、所有竹木等類販賣商店、發批行號、一律免征普通營業稅、以免重複、總之、凡以營利爲目的者、依法均應担負營業稅、查普通營業稅以營業收入爲徵收標準、即係於貨品銷售以後納稅、特種營業稅係於運貨時征收、時期略有先後、稅制並無改變、聞有多數商人誤爲恢復釐金、實係不明稅則、此稅並不以皖省府改組而不辦、亦不以商人反對而不征云、

蕪埠八種特稅局 電請先行裁撤

◎蕪湖二十三日電、蕪商會二十三日電吳忠信、請准將蕪埠八種特稅局先行裁撤、以恤商艱、

冀察擬徵烟稅說

◎天津二十三日電、華北當局、因軍餉奇絀、決定開放冀察兩省煙禁、設局徵稅、發行銷燬證、刻着手籌備、不久即實現、

清河鎮毛織廠火燬 房屋機器材料損失甚鉅

◎北平二十三日電、二十三日晨五時、平北清河鎮軍政部織呢廠內毛織廠發生火警、平市消防隊得訊往救、延燒至正午始滅、共燒房屋四五十間、燬機器材料甚多、現澈查起火原因、

濟南站槍聲 押車憲兵因與乘車兵士口角示威 流彈傷人被拘訊

◎濟南二十二日電、二十二日夜、津浦一次車押車憲兵龍雲、在濟站與乘車兵士口角、開槍示威、流彈中傷韓軍手槍旅二團兵士水守義頭部、勢極危、二團團長吳化文到站、當報告韓復榘、將開槍者帶二團部訊辦、受傷兵送團部醫院、旅客大驚慌、車誤半小時方開、

立法院 討論大赦條例

◎南京二十三日電、立法院二十三日開秘密會、討論大赦條例草案、有主對盜匪在不赦之列者、有主從寬赦免者、辯論甚烈、結果決議先交法制軍事兩委會審查、

行政院會議 劉通爲閩省委兼民廳長

◎南京二十三日電、行政院二十三日開二十三次會議、主席汪兆銘、㈠決議本院參事劉叔模辭職照准、遺缺以鄧介松繼任、並以方叔章爲本院簡任秘書、㈡決議福建省政府委員兼民政廳長鄭寶菁另有任用、應免本兼各職、任命劉通爲福建省政府委員兼民政廳長、㈢外交部羅部長提請任命劉師舜署外交部歐美司司長案、決議通過、

中國大東烟公司出品

大東牌

優美國貨

各煙紙店均有出售

香港天壽堂藥行

姑嫂丸

治婦女經期肚痛不育

海狗鞭健腎丸

治男子腎虧虛弱專症

上海先施 永安 新新 濟華堂 唐拾義 太和

人造自來血

爲家有效力之補血劑功能健胃助消化生新血壯精神世有患血虧身弱者以及病後產後調服誠爲必需聖品

每小瓶洋一元 每大瓶洋二元

五洲藥房發

上海及各埠總支店各大藥房均售

隴海路 東西兩段展築
新浦墟溝段已測竣　潼關華陰段在籌築　華陰西安段將興工

隴海路東西二段、均在展築、剩東段由新浦至墟溝之路線、測勘已竣、計二十九公里、統路基土工石子枕木鋼軌等、約需價三百萬元之譜、已呈鐵部核示、批准後即可興工、西段由潼關至華陰之一段、以華陰爲兵工廠之所在、交通關係重要、趕工修築、已將路基築就、只待鋪木上軌、由華陰至西安之一段、路基尚待修築、大約不久亦可興工、此後隴海路東達海口、西達西安交通運輸、將益臻利便也、

膠濟路局 收買博山輕便鐵路
講價尚差廿萬元　決再調查後商議

濟南通信、膠濟路沿線煤礦最富、博山是其中心、惟當德人創修膠濟鐵路之始、博山採煤事業、尚未發達、故路線以平直形西來、在博山並未修有支線、迨後煤業發展、除供本省用度之外、並運輸出口、每年甚多、惟煤礦離山車站、尚有三十里、人力輸送、極感困難、於是由商人辦一輕便鐵路、業經多年、辦理無甚成績、運價亦甚昂貴、膠濟路局方面、遂計劃由博山站至煤礦築一支路、與該輕便鐵路成並行線、惟鐵道部以此支線修成、該輕便路立成廢物、因主將該輕便路收買爲膠路之支線、前屢接洽、以價格懸殊、迄未成交、近由膠路召集該輕便路債權團到青島開會、據聞開會結果、商方希望一百廿萬元、而目前鐵道部調查估計、祇僅值九十萬元、路局方面可出百萬、尚差二十萬之數、雙方爲愼重計、決定再度調查後再議、聞不日即派員到博山調查云云、據膠路委員長葛光庭談、目前召輕便路債權團到青島開會、今告路局決遵從部令辦理、因不能格外貶價收買、剝苦商人、亦不可浪費公款、望商家亦勿故抬高價、債權對此極贊同、不日即派員估價云、

濟南一中學潮 鬧事學生被捕
教廳令即復課

濟南通信、山東省立第一中學、因學生要求縮放春假未遂、與校方發生隔閡、嗣經校方連次開除學生多人、積嫌乃日益擴大、迨本月十日晚、竟一鬨而發、有學生多人、毆傷教廳督學王汝梅、搗毀教室及校內器具、校長孫維嶽未聞逃出、一時情形極爲嚴重、嗣經報告省主席韓復榘、韓以教育廳廳長何思源赴洛出席國難會議、不在濟南、當令該校於十一日停止上課、並令全體學生暫行一律離校、以免再生枝節、嗣何思源返濟後、連日召集該校校長孫維嶽詳詢經過、何氏以此事爲少數學生煽動、其主要份子既已分別逮捕、以法律解決、當速行復課、以免使其餘學生虛擲光陰、該校校長孫維嶽奉令後、當即連日整理、以期早日復課、聞定於下星期一實行復課、

時人行蹤

◎天津二十三日電、中委王法勤二十三日晨由平來津、日內南下、

◎北平二十三日電、陝訊、邵力子鄧寶珊二十三日由西安乘汽車赴蘭州、

◎北平二十三日電、鈕永建二十三日晨到平後、下午游故宮、

◎南京二十三日電、朱家驊二十三日赴滬與財宋接洽教費、

◎南京二十三日電、朱慶瀾二十三日抵京、向府院報告辦理賑災工作經過、

津浦路車 僅剩六百餘輛

◎濟南二十三日電、二十三日晨、錢宗澤由平過濟返京、談津浦車輛、因連年內戰損缺、徐蚌間完欵、近急待運輸糧煤、余在平、奉局電、僅准北寧車四列備用、統本路現有車一千三百餘輛、內損壞尚居大半、能行者僅六百餘輛、

張顯如自錦州回來
熱血灑處
隊員在汴被疑反動　張往解釋亦被禁押
釋出到徐吞服安眠藥　欲以一死請釋二隊員

徐州訊、驅日前線敢死隊長張顯如、去歲十一月間過徐北上、率隊赴錦州參加對日抗戰、現張偕隊員戴啓辰袁寶順於本月二十日由汴到徐、下榻快活林飯店、戴同住九號房間、袁因病獨住七號房間、二十一日晨張起床甚早、於八時出門、約十分鐘即返、戴於張返後出門訪友、詎張於此時、閉門吞服安眠藥片一瓶、登床偃息、戴回寓後、復往七號房間侍袁病、又一小時始返室、見張神色大異、推呼不應、於其枕畔檢得安眠藥片空瓶及遺書多通、乃急通知經理吳雲樵、一面報警、一面舁送西關其督醫院診治、時已在十二時左右、當經醫士施以注射强心劑、並灌以藥水、至下午三時許始見蘇醒、危險期乃過、據記者調查戴啓辰之談話並檢閱其遺書、僅悉張自殺之原因、緣張率隊在錦州抗戰、錦州失守而後、張分大部隊員於興城綏中、本人偕二數隊員到津、旋又到山海關謁何柱國旅長、嗣以國府移洛、乃於二月間赴洛報告、詎有隊員彭鐵之陳啓行楊稷聲袁寶順張錦明五人、在汴被綏靖署以反動罪名逮捕拘押、張偕戴啓辰到汴謁劉峙解釋、當亦被押、入禁閉、由二月二十日收押、至四月十八日始釋、宣布張戴無罪、彭陳楊三人、則以反動罪判徒刑、張來徐後、深感無以對隊員、遂出於自殺、茲錄其致訓練副監周亞衛請援彭等一函、以見一斑、又張顯如自稱「是未曾受過祖國教育、是從受日本帝國主義壓迫下的台灣回來、毫祖國文字頭腦的一個華僑、所以文字表現意志、始終是做不到的、」以下爲張君原文、其辭不達意處、悉從原稿、不加修改、尚有告同胞遺書、從略、

周副監鈞鑒、平日蒙副監殷殷的指導、愛護顯如的心之功、顯如早已知之、無日不感、無日或忘、只恨無報效之機、自洛別後、閱汴報載有驅日前線敢死員彭鐵枝等爲反動嫌疑被捕記事、閱讀之下、驚異之餘、赴往開封、逕向當局探訊、竟不料以顯如爲長、又被拘押、本早想奉書禀知、奈恐副監又疑顯如的思想、所以只好待軍法處的調查、調查結果、已開釋了、然出牢後的現在、深覺人生的無味、做人的難、尤其做中國青年的難、譬如自錦州失後、顯如所率之驅日前線敢死隊、不能不分於各路義勇軍裏面、以自回後方報告、東北被佔情形的幾位隊員、以平日學生講話不負責任的口氣、所謂打倒什麽統治階級、顯如爲國民黨黨員、對於那句話當然也覺十二分不滿意、然其有何作用何意義、也是爲眼看錦州一失、東北已亡、悲憤之餘、犯到平日所謂學生講話不負責任的通病吧、顯如與他們雖相處不久、然平日考察其行動、確實是一個熱血的青年、未來有望的一個青年、奈其熱血不使他們流於戰場、而消滅於押室、如以良心上實覺不但對其個人可惜、實際對國家大可惜了、副監同情這弱者的表示、希望副監念國家養成青年前途計、對於被押於開封綏靖公署的彭鐵枝等、代爲向中央設法、俾他不至實貴的光陰、滿腔的熱血、消滅於押室、乃雖在九泉之下、亦不勝感激、並祝公安、張顯如上、

謝書賢收編石增福部
張黑臉張長有部仍在包圍中

濟南通信、魯南股匪張黑臉石增福王長有等部、因不受招撫、前已派隊包剿、嗣石增福部派員向魯南民團指揮謝書賢接洽投誠、復向張王兩部勸告偕同投誠、張王匪性難移、堅不承認、石本人則決志投誠、遂將其眷屬逕送指揮部、懇准予收編、旋石又親身投往、表示如不收編、情願受縛、謝氏以其意志堅決、當電魯主席韓復榘報告詳細情形、韓以石增福既痛改前非、堅決反正、當予允諾、謝據電後、特派員點驗、現已點驗完竣、將該部編直屬第三營、開蒙陰駐防、至張黑臉王長有部刻仍在包圍中、

洛口桑梓店間 津浦路加車出軌
原因由于石磨障車

濟南通訊、津浦路濟南站、於（二十）日上午五時二十分、開出六十二次加車一列、共掛車二十輛、上載火柴石磨及麵粉等貨物、車頭四一號、車隊長葉祖元、行至洛口以北桑梓店以南之間、裝載石磨之車箱木板較舊、因石磨重量太大、車行稍有顛簸、致將石磨墜下一塊落於路軌之中、當將五〇五三號火柴車墊覆出軌、旋又將五二九九號火柴車亦墊出軌、與前車相距達二車之遙、此時車頭不能再爲前進、當在桑梓店站急電濟南、請速派吊車及工程司前往、趕速修理、當時由來之平浦二〇一次車、已至桑梓店、被阻前進、達四小時之久、濟南站據電後、急派五四號救護車一輛、機務段長張元和、車務段長孫景□、工程司胡升鴻、陳之□、濟南大廠廠長曾廣智、警務段長蕭樹銘等、均隨車前往、當將出軌之車依次吊起、並將路軌加以修理、先放二〇一次平浦車開來濟南、其餘肇事車輛損壞機件、候平浦車到濟後、再爲修理、迄至十二時後、路軌始修理妥善、平浦車到濟時、已下午一點三十五分、該車爲趕時起見、在濟僅停五分鐘、即行南開、

嘉興 鎗決兩冒充軍官
▲强姦船娘　▲强奪民財

駐禾陸軍於二十二日下午四時、派隊押冒充軍官兩名、至東門外新馬路旁執行槍决、其犯罪事實、分誌如下、

王松傳　諸暨人、年二十三歲、身穿武裝、於二十日下午、至南堰鎮保衛團、囑託代雇渡船一艘、赴餘賢埭、同行者共六人、既至餘賢、先後上岸、至晚、王忽獨自下船、將船娘愛文强奸、天明上岸、船娘抵禾後、即報告保衛團、經該團派團丁守候王來、將其緝獲、解送第十師五十六團第三營拘押、一面傳到船娘愛文、同送師部、訊明屬實、判處槍决、據聞該犯兵曾在本地某成衣舖做洋機裁縫、現自稱招兵委員、故身畔尙有名銜卡片云、

許義華　安徽人、年二十五歲、冒充軍人、在本縣和尙橋强取某姓婦財物、爲巡查隊緝獲、解送師部訊實、判處死刑、

揚州 五千元解省
征收房租

省府通令征收房租兩月、江都縣公安局委派大批征收員、挨戶會徵、大都各街巷居民、貧困無力繳納者、占十之七八、迄今僅徵得五千元、由公安局先行解縣、呈解省府核收、

張華棠部 搜剿麥城殘匪

綏靖督辦署接徐海區指揮官張華棠篠電、所部陳團、進剿魏匪、自被我軍在王圩子包圍擊敗、已潰不成股、殘餘零星、散竄至麥城以南地區、正在嚴密搜剿中、張之江十八日電飭該部努力肅淸、

嘉興 縣商會電請 勿增營業稅

嘉興縣商會、以本省營業稅率、將一律改徵爲千分之十、値此百業凋敝之際、商人礙難負担、特電請省政府財廳、請顧恤商艱、勿遽變更、

如皐 七里廟 發生刦案

如皐白蒲林梓鎭七里廟地方陳張氏家、於十六日夜間、忽有匪徒三人、手持盒槍電筒、將張氏捆扎、拖至西房、又將其女工捆扎、以被蒙其面、禁止聲張、遂將廚櫃鎖拉壞、刦去廚內金銀首飾布疋銀元等件、損失約二三百元之譜、現已呈報林梓分駐所、轉報縣局、呈請縣府准予緝獲破案、

公安局 續解房捐

如皐縣政府奉令徵收房捐、業經轉飭公安局辦理、玆悉公安局除前已呈解四千元外、昨又續解二千元、

南通 一李也中 勒索巨款

南通李也中、係通光報社長、借第二十五路軍駐通總稽查處名義、向平潮富戶何織雲勒索一萬元、經吳忠患處長查悉、李於二十一日逃走、刻已電梁冠英核示辦法、

被四暴徒拖至廳堂 掙扎間槍殺
福興布帮經手兼大春布店經理劉永惠
叩門入內　强闖入房
「詠珊哥有話好說」—死者之語
「汽車內大衣一襲」—車夫作證
「殺死他　就是我」—匿名傳單

福州通信、十七晚十時許、南台二保吳厝埕六號門牌屋內、發生住戶被人暗殺情事、死者劉永惠、年三十六歲、向爲布帮經手、兼大春布店經理、是夜有洋裝青年四人叩門訪劉、由其同居吳黃氏開門延入、此四人中之二人、即闖入第二進吳所住之廳堂喊劉、劉妻辭以不在、三人强闖入房、劉方在床假寐、被曳而出、至廳堂、吳妻妾及繼母挽之不放、正掙扎間、又來一人、面黑而肥、向吳連開兩槍、吳即斃命、凶手等即奔出門外、向二保逃逸、是時家屬尙未報警、至一時許、劉之妻兄到場、始報告該管警察所署員薛維員、薛即到劉家察看、後即率同巡官長在附近檢查、會至舍人巷、見有第六號汽車一輛、停在路口、因盤查該車司機陳策、據稱、確有洋裝客四人僱其車、與不知何去、尙有嗶色外套一襲、遺在車內、綠洋裝者於行刺前先由田墩華捷汽車公司僱車、約赴海防前、比及車至舍人巷時、忽令停車、謂有要事、要折往附近、少頃即來、司機以車資未付不允、故客留下外套爲證也、翌晨十時、地方法院派檢察官林振昌、書記官程耐頤到場檢驗、驗明死者由腦後受鎗斃命、一彈未穿透、一彈洞穿項際、據死者妻稱、死者與人並無仇怨、惟昔年曾歷十一月間、任商人反日會執委時、或因此結怨於人、亦未可知、死者於被拖曳之時、曾口呼詠珊哥有話好說、何必如此等語、現市公安局已按此線索、派有幹探四出偵緝凶手、惟昨日（十八）市上、忽發現有署名福建靑年救國團之傳單、內有殺死他就是我之語、亦甚奇特也、

常州 兵工建築 博愛路

本邑建設局、前在城內放生寺前、開闢博愛門、然規定之博愛路線、迄未興築、現在駐軍第一師、因奉令建築武宜路、行將完成、特於本月十九日、分派士兵一連到城、興築博愛路、俾得銜接武宜路、直達車站、

大團地火警 焚斃兩女孩

本邑城內大團地、有北民宋萬福家、於本月二十一日晨、忽然失火、宋有年十三·十一·兩女孩、均在睡鄉、未及逃出、均葬身火窟、計焚去土牆瓦屋四間、

松江 杏村刦船
五厙部

五厙巡官陳叔良、前日因公行經黃橋西三許、路遇鄉警報稱、有匪徒數人、棄下無棚小船一只等語、當由該巡官往勘、在船中查獲盒子砲及子彈等物、一併解交總局核辦、

松江銀行案
縣長奉委 公款債權組代表

松江□行倒閉公私各款、爲數甚巨、論良達行長攜眷潛逃、經債權團起訴法院、各情已誌本報、玆悉省方委任本縣縣長沈庸、爲公款債權人總代表、負責進行法律事宜、

七寶區長被控

松江縣屬之七寶鄉區長倪祖望、被該鄉河工保管委員會李企賢等向法院控訴、指其侵蝕浚河經費、將即庭審訊、縣府方面、已將倪祖望免職、遺缺調濆涇區長顧俊傑接充、

桐鄉 王家郵農民 死而復活

吳興與桐鄉交界之王家郵、有農夫王寶其者、家貧、耕種度日、侍老母（年將六旬）甚孝、前日王忽染奇症而死、老母大慟、日至桑地撫棺痛哭、迨至死去之第四日、（四月十九日）老母在棺旁慟哭之際、突聞棺中蟋蟀有聲、異之、必欲一覩究竟、遂將棺木砍開、而其愛子寶其已巍然起坐於棺中矣、老母遂伴其愛子返家、舉止儼如常人、僅略憔悴、遠近聞者、咸稱奇不置、

濮院養蜂事業 逐漸發達

濮院養蜂事業、蒸蒸日上、二十年在濮設立蜂場者、有上海華繹之靑靑、等二十餘養蜂場、所飼養之蜜蜂、以意大利、美國種爲最多、本年內濮院新闢養蜂場已有多家、上海立達養蜂場現亦移濮、良以濮院各鄉所植之柳花、如適合於是項蜜蜂食料也、江浙養蜂協會會址、仍借設濮院第本小學、每年開年會一次、

圖謀不軌 唐雲甫鎗決

◎蘇州二十三日本報專電、六十師今日槍決唐雲甫、受僞精忠救國軍唆使、圖謀不軌、

桂教團長 司復非抵蘇

◎蘇州十一日本報專電、桂十五中教導團長司復非等來蘇、

崑山縣長 定期宣誓

◎蘇州二十三日本報專電、崑山縣長程汝繼二十六日補行宣誓、蘇鄉縣長奉令往監督、

日探互扭 併押總部

◎蘇州二十三日本報專電、正義人華視仁、扭訴太倉人徐景道至總部、指爲日便衣隊、經總部訊實、均係日探、即收押、

來函

敬啓者本年四月二十日貴報松江新聞欄內登載前松江公安局長程俊規任浙江剿匪指揮部科員前日攜眷赴鄉舟至丁家柵附近遇匪搶刦一空慘遭殺死等語事實略有不符查程俊爲鄙人胞弟前任松江縣公安局長卸職後充浙省剿匪指揮部參謀並非科員本是日被匪綁去因姊丈葉詒孫爛命送其家屬福少奶奶率小姐巧小姐七少爺及其女各一同往丁家柵避舟至江浙交界之李庫遇匪並無程俊眷屬合亟函請更正爲荷程謹啓四月二十二日

印度著名女詩人 奈都夫人
赴德里途中被捕　被判徒刑一年
同時被捕者多人
當局禁止國民大會開會　但前往者仍絡繹於道

◎孟買二十二日電、印度著名女詩人兼演說家奈都夫人、今日被捕、因不遵警察命令、而欲由孟買往德里就印度國民大會之代理主席職也、奈都夫人畢業於英國劍橋大學、其所著之詩、大都譯英文、除譯成印度各種文字外、歐洲各國多轉譯之、曾在印度美國與加拿大各處、演講社會宗教及教育問題、尤對於印度婦女運動及印度學生事業、尤有關係、（路透社）

◎孟買二十三日電、奈都夫人今日在此判處簡單徒刑一年、（路透社）

◎德里二十二日電、全印大會代理會長奈都夫人因將於星期日違禁開會事、今日又與其他五十人同被逮捕、英當道已命補充警察準備、奈都夫人則於來德里途中在孟買郊外一小站被逮、（國民社）

◎孟買二十二日電、各監獄已釋放數千人、以便容納甘地派之被逮入獄者、政府與國民會議之爭鬪、業已開始、該會應於下星期一、在德里開會、而政府則加以禁止、但國民會議、仍決定舉行、而置禁令於不顧、因是政府對德里之國民會議幹部、舉行搜查、逮捕其首領、沒收其基金、所有開往德里之火車、均嚴密檢查、遇有往德里開會之嫌疑人、或加以逮捕、或勒令折回、各鐵路公司、均受有命令、對於國民會議人員、不准售票、德里地方、駐有政府軍隊、但前往開會者、仍甚衆多云、（哈瓦斯社）

◎新德里二十三日電、印度全國大會所指定之第□屆主席瑪拉維雅、今日被捕、因違禁令入德里也、（路透社）

唐拾義藥廠道歉
防疫聖藥 人丹
兵禍亂離　瘟癘乘諸　惟斯人丹　防治無虞
上海中法大藥房總發行

公司牌
時代變遷、日新月異、由平屋而爲華貴巨廈、十年研究、五年改良、乃成此高尚與妙名煙、
煙味奧妙　製法神秘

中國□□煙公司出品
每包小洋壹角

普魯士全境 緊急戒備 禁售烈酒 四十八小時
今日選舉結果如何 關係德意志聯邦政局

◎柏林二十三日電、今日正午起、普魯士全境警察當局禁售酒四十八小時、預防明日改選議會時發生事故、又當道下令、今日午夜起禁售烈酒二十四小時、（國民社）

◎柏林二十二日電、德國全境、大分之五地方之狂熱選舉運動、將於明日午後結束、各地選民、即將於星期日投票、選舉普魯士邦巴威利亞邦胡登堡邦、與漢堡市各議會之議員、選舉結果、不論直接間接、在德意志聯邦政局大有影響、因此三邦為聯邦內最大之邦、在聯邦會議中占絕大勢力、倘此三邦反對聯邦政府、則政府勢難立足、紙須國家社會黨在一邦內占多數議席、白魯寧內閣之前途即難樂觀、巴威利亞邦內天主教勢力絕大、且以境內無大工業與大地主、其經濟情形亦與北德不同、國家社會黨未必能占多數、胡吞堡境內情形、亦大致相若、獨普魯士選舉將繫全局之樞紐、目下普政府為天主教中央黨社會黨及民主黨聯合內閣、為白魯寧內閣最有力之後盾、設選舉結果三黨不能維持現有之多數、並如預料國家社會黨竟由十六議席一變而占百六十議席以上、且得其他反對黨之助、致普魯士政權操於國家社會黨之手、則聯邦政府之組織上決不能免發生影響、以故目下國家社會黨與其反對派在此邦選舉運動中、各竭其全力、其猛進狂熱情形、正不亞於兩次總統選舉云、（國民社）

軍縮會議總委會 製定一議案
根據英外相所提計劃

◎日內瓦二十三日電、軍縮會議總委員會今日製定一議案、以英外相西門所提軍縮計劃為根據、規定由海陸空委員會分別決定何種軍械最有攻擊性質、何種最有益於防守、何種最傷害平民、查西門計劃已於二月八日宣佈、為廢除潛艦、廢止瓦斯與化學品戰事減小軍艦噸數及其大砲口徑、禁用某種口徑以上之陸地大砲、並以協定限制徵兵、（路透社）

軍縮會暫停活動
史汀生將赴名勝地度星期杪 泰狄歐白魯寧各辦選舉事務

◎日內瓦二十二日電、頃悉美國務卿史汀生現患喉頭聲管發炎症、將赴瑞爾蘭山林佳勝地度此星期杪、德總理白魯寧、今晨與英相麥唐納會商後、即設午宴、除麥氏外、中國總代表顏惠慶、法總理泰狄歐、西班牙代表馬達利亞加、與日代表松平等、均被邀赴宴、現已充分明瞭、近兩日間雖集世界大政治家詳審商榷、電訊交馳、而於各大問題之解決上、迄未有何成就、據稱本星期杪、法國與普魯士邦之選舉、及法德態度各執、無法妥協、實為造成此種事態之主要原因、行將退休之國聯總秘書德魯蒙、今夜設筵歡宴史汀生泰狄福、白魯寧及其他要人、宴畢、泰狄歐即返巴黎、白魯寧返普魯士、各辦理選舉事務、意外相格蘭第亦返羅馬、軍縮會議將暫時停止劇烈活動、須俟法德選舉後再繼續積極進行云、（國民社）

洛桑賠款會議 定六月十六開幕

◎日內瓦二十三日電、各國日內瓦代表團領袖、聞已決定以六月十六日為洛桑賠款會議開幕日期、屆時大會主席將推舉比相担任之、（路透社）

美參議員勞平生 主張美俄復交

◎喬吉亞二十二日電、美參議員勞平生、今日在此演說、主張與蘇俄恢復邦交、謂美國之承認俄政府、並不含有承認共產主義之意云、（國民社）

土總理等赴俄

◎莫斯科二十二日、土耳其國務總理伊斯美、外交部長魯舒弟、民衆黨秘書長雷諾、以及衆議員、教育部代表、新聞記者多人、定於星期日從斯坦浦出發前往莫斯科、四月二十九可抵該處、彼等並將參觀列寧格拉特及其餘各城云、（哈瓦斯社）

蘇聯與芬蘭成立協定

◎莫斯科 十三日電 今日官方正式通告、蘇聯與芬蘭之代表已在海爾興福地方成立一協定、此後兩國間之一切糾紛、均將以仲裁方法解決、聞此項協定為蘇芬締結不侵犯條約中之最重要部分云、（塔斯社）

蘇聯與阿富汗 簽訂郵電合同

◎開布爾二十三日電、蘇聯與阿富汗政府代表今日於此間簽訂一郵電合同、此為阿富汗加入政組合後與他國訂立合同之第一次、此後不僅蘇聯與阿富汗二國間之郵件電報可以交互往來、其他國家與阿富汗之間、亦可經由蘇聯傳達郵件電報、是則歐洲至印度間之消息往來、將便利不少也、阿富汗政府現已下令特設一郵電管理部、專司此事之發展進行、（塔斯社）

法艦修理後開遠東

◎法國勞利益港二十二日電、法國新報知艦杜蒙杜而維爾號、原擬今日啓碇、開往遠東方面、但因該艦略受損壞、將於數日後修理完竣、始行啓程云、（哈瓦斯社）

德艦隊停遊歷

◎柏林二十二日電、向例每年夏季德國海軍艦隊輒往他國遊歷、今年為撙節用度起見、此舉作罷、但因英國艦隊、去年曾來基爾遊歷、將派軍艦一艘、駛往英國拜答云、（哈瓦斯社）

途遇盜劫遺失公文
芬蘭駐波使署參贊

◎華沙二十三日電、此間芬蘭使署陸軍參贊史文生、昨夜在中央車站附近為盜匪六人所路劫、現波警察已緝獲諸盜、返還失贓大部份、但聞仍有重要公文數件、未能查獲、（國民社）

史考德溺死
英國名記者

◎濕特米爾廿二日電、英國自由黨報孟卻斯德指導報主筆史考德、今日乘划艇渡登一停泊海濱之遊船時、艇覆溺死、年僅四十有九、史氏尚係一九二一年入該報服務、久著新聞長才、一九二九年始升主筆、該報平日論調、頗多援助中國、史氏與有力焉、不料遽以風暴喪身水國、遺有夫人及男女公子各二、（國民社）

◎瀛達梅（英國）二十二日電、英孟雞斯脫茄地恩新聞之主筆、有名之愛多亞梯拉史谷脫氏、今日操縱遊艇、因誤傾覆而亡、史氏為多年有名之記者、為一般所周知、三年前為孟雞斯脫茄地恩新聞之主筆、及今世界皆知其名、英國新聞記者之第一人、現年四十九歲、竟罹此溺死之禍、為一般人所嘆息、（電通社）

馬賽盜劫傷警
圖劫郵局未遂

◎馬賽二十二日電、今日馬賽某區、發生慘案、匪徒擬於晚間搶劫某郵政分局、乃命偵探某華警士兩人預伏分局以待、郵局關門時、突有四人闖入室內、向局員索閱商行名簿、警士知係匪徒、正擬出捕之、不意匪徒開槍拒捕、所持之槍口徑甚大、警察亦開槍還擊、搶查一人、登時斃命、兩警亦受重傷、匪徒當即分頭逃竄、二人躍入汽車逃去、餘二人則為警察窮追、幸得捕獲一人云、（哈瓦斯社）

卓別靈將會見犬養

◎東京二十二日電、定五月上旬來日之滑稽大王卓別靈氏、希望與犬養首相會見、今日上午十時先來之高野秘書、訪問犬養首相、請求與卓別靈會見、犬養首相喜甚、當即允許、並擬將犬養首相親自所書之字、經裱裝後贈之、近將以現代官邸為背景、犬養首相與卓別靈會見、（電通社）

天津萬目睽睽 開灤大勝美兵
錦標誰屬 尚須再戰
看萬國籃球第一次決賽 大于小唐朱寶璋表演最佳

天津通信、一九三一年至一九三二年、華北萬國籃球比賽、參加八隊、業採用循環制依次賽畢、惟開灤隊及美兵十五連兩隊因比率相等、無法決定冠軍、遂經委員會決定、兩隊再作三次比賽、先勝兩次者、得膺冠軍、其比賽日期、早誌本報、茲悉第一次決戰於十九晚六時在美兵營籃球房正式舉行、是日天氣嫁佳、士女觀戰者、紛至沓來、衣香鬢影、足為劇戰不少之點綴、雖有門票之限制、但來者仍極踴躍、

六時十分

於羅克斯伊及孫恭秘裁判下、正式開賽、開灤先向內攻、兩隊均以緩進法攻守、朱寶璋先以長射開紀錄、跳球後、球又被朱得、見無機可乘、遂又試行遠擲、球觸板回躍、朱隨上、於籃下又得一球、美兵聲請暫停、計議後、力事反攻、後衛柯萊爾首為本、立功 唐寶璋罰中一球、唐伯森亦得一分、開灤努不稍懈、朱一氣貫注、長射又中一球、唐亦得兩分、第一局朱唐表演最為出色、令隊亦極隱練、結果開灤以九比三大勝、第二局開始、開灤仍取攻勢、大于伏壘下、伺隙偷渡、經唐傳遞於敵猛撲下、在籃右立功、對方凱波亦遠射答禮、開灤仍師故智、予唐快傳駕輕就熟、又有大于得兩分、美兵那甘退讓、立施猛烈攻擊、於是開灤嚴守下、施凱波又得兩分、開灤呼請暫停、再戰、唐伯森又奏凱、本局遂以六比四結束、美兵勝、

易壘再戰

美兵先犯規、觀衆中之美兵大聲叫囂、圖混亂開灤隊員耳目、被罰技術犯規一次、小唐大予、相間得三分、為首呼鬧之美兵當被帶至司令部詢問、但美兵仍不休、美兵隊長施凱波目睹該兵被帶出場、及本身被罰、兩相關切、連呼「行不得也哥哥」雖噪呼之聲暫停、但該兵已被傳詢、無法挽救矣、跳球再戰、兩唐各得兩分、美兵再停賽、後長人顧立克、開灤朱寶璋又各罰中一球、開灤美兵再由于唐各中一球、本局結局八比五、開灤勝、末局起賽、美兵以差七分、又兼開灤以延時法誘敵、遂大施其「凶乍兮」之略、肉腿上花樣翻新、上部橫衝直撞、朱先罰入一球、戈萊斯罰入一球、繼小唐又奏功、唐伯森又連續罰投中兩球、後又于朱在籃下投中、後又罰入一球、兩唐相繼又各擲一球中的、此時兩隊搏益烈、開灤散兵法奏效、小唐連罰中一球、擲中一球、本局遂以十一比六結束、開灤勝、總計三十二比廿、開灤大勝、於華人雀躍中、呼而歸、綜觀昨日之戰、開灤雖勝、但仍有兩失誤、未中之罰球在八次以上、籃下無人防守而衛竟疏於遠遞、有三次失去機會、至為可惜、後日之第二次戰、如對上述兩點能加充分注意、對於該作戰、不無補益也、茲將昨日雙方成績錄次、

開灤	犯規	得分
右鋒唐寶璋	三	十五分
左鋒于敬純	一	〇分
中將于敬孝	三	七分
右衛朱寶璋	一	十分
左衛招壽昌	二	分
總計	十	卅二分

美兵	犯規	得分
右鋒唐伯森	一	十二分
左鋒施凱波	四	四分
中將施庫倫	〇	一分
中將戈萊斯	四	〇分
右衛顧立克	〇	〇分
右衛伯蘭克	二	〇分
左衛柯路爾		三分
總計	十一	二十分

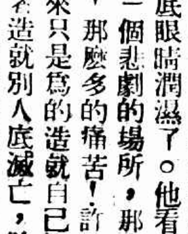

激流
長篇小說
巴金作
（二百廿二）

不管這人就是他底哥哥。他所能夠給的只是詛咒。他如今是多少變得殘酷了。就在這時候他依然冷冷地對覺新說：「好，一個女人，經因了你底緣故滅亡了，我想你該不至於再斷送第二個罷。」他說這話，是因為他感到了一點預兆，在這時候也許是一種過慮，所以這話只給覺新夫婦留了一點恐怖的印象，常常是樂觀的覺民倒不覺得什麼，至於淑華更想不到那件事上面去。沒有一個人回答覺慧底話，因為他一說完就拔步走了。他走到外面，正遇見何嫂牽了海姐底手進去，海姐笑嬉嬉叫了一聲「三爸」，他答應着，他立刻起了一種異樣的感覺。回到自己底房裏，覺慧突然感到了以前所不會有過的孤寂，漸漸地他底眼睛潤濕了。他看人間好像是一個悲劇的場所，那麼多的眼淚，那麼多的痛苦！許多的人生活來只是為的造就自己底滅亡，或者造就別人底滅亡，除了這個外，他們就不能夠做一點別的事。在痛苦中掙扎，結果仍不免滅亡，而且甚至於累了別人：他底哥哥底命運明明白白地擺在他底眼前，他卻無法做一點事。而且他知道，不僅是他底哥哥一個人底命運，許多許多的人都是走着這同樣的路。「人間為什麼會有這樣多的苦惱？」他這樣想着，種種不如意的事都齊集在他底心頭了。

「無論如何，我是不要和他們一樣，我要走我自己底路，甚至於踏着他們底滅亡的屍體，我也要向前面走去的，」他被許多苦惱包圍着，幾乎找不到一條出路，後來纔拿了這樣的話來鼓舞自己，於是又動身往他們底關懷處去會他底那些新朋友去了。

同時覺新也暫時止住了悲哀。陪着瑞珏到城外的新居去了。同去的有繼母和淑華，此外還有各一個男女僕人。後來覺民和琴也借着來了。

新居底環境的確是很新鮮的。但瑞珏並不喜歡牠。她從來沒有住過這樣的房，而且自從嫁到高家來以後，她從沒有和覺新分離過一晚，她從沒有到外面住過一晚。可是如今卻不得不一個人在外面居住了，而且時間至少是在一個月以上。這是第一次，卻應該有這樣長的期限，又應該是在這樣陰暗潮濕的地方。這樣想着，她縱然要拿些愉快的思想來安慰自己，事實上也是不可能的了。然而在人前她應該忍隱着自己底悲哀。雖然在別人忙着布置傢具的時候，她閒着也會背人彈了淚，但是一到了別人閒着來和她談笑時，她又是有說有笑的了。這也可以使那些關心她的人生，……

球場健將星散記
一二八事變發生後
飛將軍小黑炭等 播散逃往羊城
今後能從事救國工作耶 是在各人自勉已

（一）

一二八的事亂、暴日的軍火、搗毀了人們的家、許多球精球怪的洞府、都被魔鬼打碎了、於是乎像洪太尉在龍虎山揭開那塊石碣般、許多星君金光萬道地分別去逃水道、向四方逃生、……

關於某部份的球精消息、也許是讀者所急欲知道的吧、譬如小黑炭、飛將軍、×××、那些大名鼎鼎的。

在廣州、某次籃球賽中、正打得落花流水之時、忽地觀衆都回過頭來、看一位西裝朋友、許多人也不約而同的向、甚至公證人也因此而忘了吹哨子、

「這是誰呀？」「一個小球迷。」

「這便是曹廷贊、排球神號吽飛將軍的、排球頂瓜瓜的……」一位觀者很大聲地解釋、

從此這位飛將軍便作省城寓公、他在這兒參加了嶺南校友排球隊、和高佬徐亨搭擋、將中軍、要和全省精銳的華南排球隊拚個死活、但無論如何、省港埠際排球賽中、飛將軍是少不得要御駕親征一番的、

（二）

上海打仗了、報載足球健將陳鎮和投軍陣亡、使南國的球、有許多竟大哭了一場、但是後來在軍足球隊內、又發現了陳鎮和上陣的事實、於是乎大家才知道小黑炭並沒有犧牲、而且還是一樣「黑」、而且還是一樣「牛」

他似乎此為空有效勞了、這是傳了好久的、而今才能實現、廣州人士以從山有機緣看小黑走全場了、

一月前滬聯籃球隊出場混戰廣州健兒之時、他曾大出風頭、被稱為以足球般的身手、在籃球場上大顯神通的、

（三）

大伯公馮運佑、小妹妹梅洪寶、現在也在廣州蟄伏、不久當出場表演、給廣東人一些顏色看

短跑名將鍾連基、現借讀中大、將來各大學聯合競技中、當能大顯身手、但未知此次全省體協會舉辦之田徑賽、此公亦出山否、

醫大娘子軍、近來大發雌威、組織了廣如女子籃球隊、準備在廣州爭一席地位、其主力為鄭名尚・劉瑪利・陳瑞屏・司徒薇等「一班人馬」、

大夏衛鼎彝・在暨南麥貴星・魏佑輪・魏海青・復旦張錦祥等、均已回粵、正圖聯絡活動、後數者曾組織滬聯籃球隊、擬再戰再敗、但得到個人藝術有爐火純青之妙云、衛鼎彝君則投筆華、大唱其勞三關之拿手戲、

此外、還有許許多多健將、因閉戶修心養而漏略、此外、還有許許多多組材料、讀不勝述、（吳驥自廣州）

有年少而覺老 有年老而反精力剛强 其故何在？

語云人老心不老這話很有意思人苟自覺力强神旺則其年齡之老少倒是無關照理人們的精力均應到老愈健不為年齡增長而衰微吾人常見有年事甚高而精力非常强健者每覓其故之何在其實也不過因其血足而强故力源不竭盡有賴紅之血液運行全體滋養各官即肌也腦也消化器也生殖器也均得其養而康壯剛强反是則血衰血薄雖春秋鼎盛亦暮氣沉沉矣是故欲得體壯力强非補血清血不可欲補血清血非服韋康士醫生紅色補丸不可因此丸乃生血健腦之無上神品也請閱下方所錄千萬中之一例以證其返老還少之奇功焉

杭州人士當六六之年充滿少年精力

杭州許衙巷同復德號經理梁君華山云「鄙年六旬身體素弱四肢無力常患目眩咳嗽氣喘等症 試中西各藥均無效驗後經友人介紹試服韋康士醫生紅色補丸即往許衙巷華東藥房購就數瓶服後頓覺血氣轉佳腦力增益於是繼續服用諸症悉愈體氣復原今則精神體力有如少年真可感也」

梁華山先生

其夫人血虧肌瘦

再看其夫人因過勞衰弱此丸如何治之「內人現年五十四因中年操勞過度以致血虧形瘦背痛胃呆腿痺腰痠諸症遂起嗣服韋康士醫生紅色補丸數週即見胃强力壯身體復原矣」

梁夫人玉照

嬰孩自己藥片復其公子健康

梁君又云「次兒宗衍現年七歲因食物不節嘗患食積腹痛肌瘦面黃按以嬰孩自己藥片遂得全愈恢復康强」嬰孩自己藥片每瓶七角六瓶三元五角郵費在內

梁公子玉照

韋廉士醫生紅色補丸凡經售西藥者均有出售或直向上海江西路四五一號韋廉士醫生藥局函購每瓶一元五角六瓶八元中國境內郵局費免收

上海新新公司後面貴州路
永和大藥房
念四週紀念 買一送一
補腎生精丸
返老還童 奪造化

急救痧藥水

婦女調經丸

原方白濁丸

天然治瘋草

紅十字會救護隊長 海宗啓險裏逃生

同事不和 引起殺心

一鎗未中 三路人何其倒霉

紅十字會救護隊第一隊隊長海宗啓、三十二歲、河南人、家住法租界蒲石路一百十二號樓下廂房內、昨日上午十一時許、海起床盥漱畢、突有身穿西服之男子一名闖入房中、出示手鎗、嚇禁聲張、向海勒索洋五百元、海答以無錢、該男子即擧槍向海連開三響、幸海機警、亟伏地上躲避、得未命中、三彈均中於室中之衣櫥及鏡檯上、所有衣鏡悉遭擊碎、

三鎗未中(同居聞警心驚)◇◇◇當時海之樓上同居萬於斯、聞得槍聲、即大呼强盜、該暴徒見目的不達、仍欲發槍、但聞樓上呼捕盜之聲甚急、不敢停留、倉皇逃出、向北而逸、而海與萬亦追逐出外、沿途狂呼捕盜、時法捕房已聞警訊、當由督察員金九林、率領正探目李耀龍・副探目毛金根・張子椒等、馳至追拿、該暴徒且逃且發槍拒捕、流彈傷路人三名、旋暴徒逃至公共租界大沽路成都路口、由新閘捕房三一二六號華捕協同截獲、當即帶回法捕房、

譴責同事(結成冤家被羈押)◇◇◇訊據薛振鸞、二十八歲、徐州人、住山海關路瑞安里二三二號半、民十七年間曾因犯强盜案被捕、由前法公堂判處徒刑兩年、至十九年一月十一日期滿釋出、投在第十師當兵、去年八月間退伍來滬、入中國紅十字會爲會員、及滬戰發生、升充救護隊副隊長、因海宗啓爲正隊長、輒我辦事不佳、時時將我譴責、因此對彼懷恨甚深、蓄意將其置於死地、今日謀得手槍、特往刺殺、以雪積恨云云、捕頭得供、諭令押候、解送法院訊辦、

城門失火(流彈傷人中小開)◇◇◇至被所傷之路人三名、一名顧富林、左腿中一彈、一名沈瑞奎、右臂中一彈、餘一人爲一七歲之孩童、名朱福良、係貝勒路三三三號協康水菓公司小開、當時在門口遊戲、流彈擊中右腿、三受傷人均經送入醫院療治、

另訊、**同黨亦有被捕** 當時該暴徒入海之臥室、索洋五百元不遂、曾開始搜刦、聞被刦去大洋二百七十元及小銀盒一隻、並聞當時有同黨多人在門外把風、該暴徒逃至成都路就擒時、另有同黨一名在福煦路九星大戲院附近被獲、

法租界「捉賭班」 破獲廿一門賭場

抄出賭具 花樣精甚多

講官張同天 曾在商務印書館執業

法捕房捉賭班正探目何土根・副探目劉坤寶、包探謝正桃等、於前日下午五時、偵得有本地人張同天、在法租界麥高包祿路廿六號三層樓亭子間內、私設廿一門賭場、僱用蘇州人李雲章爲夥、招引賭客入局、以吸鐵石綁於膝上、可以左右搖缸內骰子點數大小、藉以漁利、有違禁令、當即馳往、將張李二人拘獲、搜出賭具搖缸一隻、骰子三粒、吸鐵石一具、繪有牌名油漆台布一方、及賭款大小洋銅元約數十元、籌碼頭數十個、並獲賭客吳阿毛等六名、一併帶入捕房、經捕頭訊問之下、諭令賭客各交現金五元保出候究、張李二人收押、昨日解送第二特區法院、午後三時、由吳方康推事蒞刑一庭提審、據捕房律師顧守熙陳明案情、依刑法賭博罪起訴、並將證物呈案、訊之張同天供、向在閘北商務印書館執業、與因賦閑、又因母病、無奈作此犯法之事、以冀得資做小生意、求宥、李亦承認在內爲夥、吳推事核供、宣告辯論終結、定期宣判、被告等還押、

盜鎗案

京滬路管理局衛士周得勝、當閘北戰起、該路警務處人員退避時、周得勝所帶之木壳槍、因該站被焚毀時、無從存放、故將該槍寄存本路一號道房工人康新明處保管、詎被康友陳鳳山將槍竊賣、嗣經周得勝將工人康新明陳鳳山武玉德等犯拘獲、押解蘇州警段、追出已價洋一百卅元、槍存警段外、一面將全案人犯轉解地方法院訊辦、經法院訊得周得勝無串賣情節、武玉德保釋候質、均已先後省釋、惟陳鳳山之竊槍主要人及工人康新明、有串賣行爲、仍由上海地方法院拘押、再行定期判決、

◇焚燬草棚◇ 前日下午八時二十分許、滬西勞勃生路人餘慶里對過之空地人吳朱氏家、因煮柴油鍋爆發、致兆焚如、由崗警瞥見、報告救火會驅車到場灌救熄滅、計焚燬草棚三間、旋由六區巡警將火主吳朱氏拘區候究

明華樓帳房之妻 赤手空拳捕盜

不量力大吃其虧

(辛苦得來 不免心痛)

滬北胡家木橋虹鎭順錦里二百七十二號住戶寧波人桂阿四、年三十四、向在飛虹路明華茶樓內任帳席、娶妻蔡氏、閨名小鳳、年二十、夫婦兩人、節儉治家、頗有積蓄、昨日下午二時一刻、夫婦正在客堂中閒談時、突有盜匪兩名闖入、一執手鎗、禁住阿四搜食、搜出現洋十九元、盜得贓後、出門欲逃、蔡氏見狀、不覺心疼、立即追出拉住搜刦之盜、當被另一盜開放手槍、擊中氏之股部、氏即痛極倒地、不省人事、阿四見盜遠去、始將蔡氏扶起、送入醫院醫治、

菜市路 電車互撞

交通阻斷半小時

昨日下午二時、菜市路康悌路口有十七路無軌電車、上行車B三〇七號、及下行車B三八四號兩輛互撞、當即震斷電線三尺許墜地、火花四射、幸未傷及行人、惟交通因之斷絕、歷三十分鐘方修復、

這是什麼家教！ 十四歲幼女在家宣淫

裹縞范李氏吃藥墮胎身亡

姘夫買永福乃巡警出身 飽嘗一箭雙鵰滋味

未婚夫糾衆捉奸

住居滬西法華鎭六一八弄十二號門牌、已故范瑞堂之妻李氏、年三十七歲、祇生一女、名招弟、現年十四歲、髫齡時裝、嬝娜綽約、望之如二十許人、招弟自幼憑謀許字於附近何家角楊阿生爲妻、楊年十五歲、尚未成婚、惟李氏雖徐娘半老、風韻猶佳、以致臭名外播、遠近咸聞、前年與對門警察第二中隊當巡警之河北人買永福(三十六歲)姘識、並又將幼女招弟奸污、去秋買奉調他處、但往來未嘗間斷、儼如夫婦、近因李氏懷孕、腹已漸大、遂乞穩婆下藥墮胎、至本月九日下午李氏突然身死、由招弟收殮成服、零丁孤苦、在家守孝、前日下午二時許買永福身穿便衣、至招弟家中探望、切切私語、旋即緊閉房門、白晝宣淫、被招弟伯父范銀和□悉、通知未婚夫楊連生、糾衆到來、抓門入內、將一對無恥男女雙雙捉獲、解送六區二分所、轉市公安局訊辦云、

劇盜拒捕

廣西路裕德里中

華探邵景範身受重傷

昨晨十時、新閘捕房華探目邵景範、偕西探一名及華探二人、赴法租界拘拿盜匪、行經廣西路德裕里口、與盜相遇、雙方開槍二十餘響、該盜身中十三彈、當場身死、華探目邵景範身中三彈、經送仁濟醫院醫治、各情已略誌昨報號外、茲將詳情彙錄於後、

本月二十日晚間八時三十分、有盜匪五人、二執手槍、侵入成都路一百五十二弄十一號門牌、將事主等驅入一室、由一盜執槍、加以監視、其餘數盜即在各室翻箱倒篋、肆行搜刦、將值洋四百廿餘元之衣服首飾等刦之而逸、盜去後、事主即出外報告附近崗差之二華捕、追獲二盜、一併帶回新閘捕房、訊據供稱一名吳國堂、綽號小和尚、一名陳巧生、名阿彬、當時由華探趙福海調查之後、於本月二十一日解送第一特院、由推事略審一過、捕房因尚欲詳細調查、並拘捕其同黨、請求改期再訊、即將二盜帶回捕房暫押、嗣由陳巧生供出、其同黨中有一盜、一名陳寶生、(即陳巧生之弟)一名天福、即本案之主犯、手鎗亦爲彼所供給、日前先將陳寶生拘獲、天福則因無一定住址、無從拘捕、後又據陳巧生供、天福有一姘婦名菊英、在南京路先施屋頂花園文明戲場當充五十二號女茶房、與天福同住於白克路派克路榮華里六百四十四號亭子間內、於是華探趙福海即偕西探等數人、於日前按址前往拘拿、詎已不在、而菊英之先施茶房職務亦暫時請假、故一時亦無從拘拿、後查悉菊英有一最要好之小姊妹、名月珍、亦在先施公司屋頂花園文明戲場爲五十五號女茶房、經華探趙福海於前晚派探夥數人、至先施屋頂花園、佯裝遊客、至文明戲場品茗、與月珍閑談、詢問何時來何時去、月珍因遊客閒談詢問、不疑有他、一一作答、至十時許、月珍因戲場將散、即更衣而出、步行回家、探夥即在後尾隨、行抵法租界東新橋街寧波路口寧波飯店北首、月英即入弄走進屋內、於是探夥認明該號門牌、回報華探趙福海後又探悉天福之姘婦菊英及月珍於每晨七八時間必往公共租界四馬路浙江路轉角小菜場買小菜、遂於昨晨七時許、帶同探夥前往該小菜場附近等候、少頃、菊英及月珍果同來、當即上前將二人拘獲、帶回捕房、經探長詢問之後、菊英供出其姘夫天福、現匿居於法租界東新橋街寧波路口寧波飯店後面月英之家內、趙探因另有兩盜須解法院、故請華探目邵景範率領張楊兩華探及西探及一趙之探夥、帶同菊英乘坐汽車往法租界東新橋街拘捕、適遇天福、當由菊英指出、西探即命汽車夫將汽車停下、華探目邵景範即偕二探員一同下車、上前拘捕、詎天福見邵等下車、知事不妙、即轉身逃入裕德里第一弄內、邵探目等亦即入弄追拿、並拔出手槍、喝令停步、詎探等尚未開鎗、天福即先拔出手槍向探等開放拒捕、共開八九響、邵探在前、被匪擊中三彈、一彈中胸部、一中左腿、一中左臂、當場受傷倒地、探見匪開槍、亦立即拔槍還擊、詎該匪兩腿中三四彈後、仍向前奔逃、探等即接連開槍、隨開隨追、共放十七響、至半弄中、該匪不支倒地、當場身死、出事後、捕房方面即將邵探車送仁濟醫院醫治、但傷勢頗重、生命頗危、至該匪屍亦即派捕車送斐倫路驗屍所、俟法院檢驗、當雙方開鎗之際、有廣西路林根記木匠店學徒潘瑞卿(十六歲)、適行經該處、被流彈擊傷左臂、因傷勢尚輕、

石路 三馬路口 天福綢緞局

盤進綢廠大批存貨大賤賣

一律削價七折 再送禮券 購滿念元贈券一元

▲雁翎縐每尺減售六角 ▲色線綿每尺減售三角 ▲眞毛葛每尺減售一元四 ▲素碧縐每尺減售四角九

▲毛嗶嘰每尺減售七角 ▲印花綢每尺減售六角六 ▲印花綢旗袍料每件減售一元六角

▲毛葛男袍料每件減售三元七角 ▲新花毛葛旗袍料每件減售二元

三三每人限購一件三三

銀漢雙星

張恨水先生最近得意傑作

張先生文名震全國 作品驚藝林 本書是其最近得意傑作

書中敘述電影界一樁風流秘案 確係事實

描寫細膩 文筆雋趣 字裏行間、有一種說不出的幽妙

喜雙璧之相逢●溫存輕柔

怒浪子之薄倖●見異思遷

哀小樓之重閉●玉人深怨

樂昔日之同車●塵飛陌上

讀到纏綿處—心癢難搔●讀到傷心處—淚奔難止

請看本書哀感頑艷情節

張君作品、風行南北、爲全國人士所愛讀、惟市上所有定價奇昂、致不能普及、本局有鑒及此、特以最低之價格發售、以免向隅之憾、但求普及、不計利潤

全書兩厚册 三色版封面 銅版插圖 原價壹元五角

特價壹元 寄費每部另加一角一分

上海總發行所 四馬路及函各省購處 上海世界書局門市

世界書局

代售 大衆書局

不甘清苦

少婦重虛榮

葉三寶一度離異再嫁人

丈夫失業又求離

婦人葉三寶、二十五歲、湖南人、前因夫家貧寒、遂央人設法離異、再嫁與通州人朱小黑爲室、同居在南市滬軍營安樂里三十七號、朱在某公司內執業、每月收入尙豐、兩人□感□作、詎朱近忽被辭退、家無所蓄、致生計頓感困難、三寶與朱因而時起爭吵、昨日三寶復要求與朱再離、各投生路、朱堅執不允、因而大起衝突、當爲該處二崗警聞悉、當將男女一併帶所、解局訊究、

都是自家人

何必要「分梨」？

婆婆 丈夫 媳婦 聽法院和解 好好過日子罷

浦東人陶海蓮、二十四歲、住大西路陶家宅二十八號、家有父及繼母、曾於民國十七年娶同里女子王氏爲室、夫婦感情尚稱融洽、去年七月二十三日王氏因與婆婆及丈夫發生爭執、獨自回家、至今未返、近陶延沈銘律師、具狀第一特區法院、呈請調解、判令同居、昨日下午三時三十分、由妻推事集訊、

陶海蓮◇◇◇供、妻於私逃時、捲去綢緞皮衣等十三件、金飾五件、價値數百元、本人極願調解、但須將各物帶回、被告以前所供受繼母虐待等情、全非事實、娶親所耗費用、計二千三四百元、有媒人可質、金器衣服、爲本人所有、給與王氏作爲王家嫁妝、並稱本人爲廚司、收入甚微云云、

王氏供◇◇◇二十一歲、與陶家相距僅七里路、出嫁至今已五年、去年七月二十三日早婆婆未起身、我請其用早膳、竟稍端毆打、海蓮亦同其母、一同打我、打得我鼻口出血、滴點血斑、尚留於單衣之上、當庭打開紙包、呈上一件細花洋布血衣作證、言時放聲大哭、又稱本人並非主張與其離婚、但求與婆婆別居而已、至於生活並不足慮、夫爲廚司、我作紗廠女工、每月收入有十五元、願共甘苦、惟不願再與婆婆同居、蓋恐再受婆婆之虐待云云、

庭上當勸原告攜妻與母分居、而陶不願、復被告勸回陶家、被告又不肯、經再三勸告、最後王氏表示情願即日歸陶家、但求庭上寫一保單、保婆婆以後再無虐待事情發生、當經推事徵得雙方同意、決定由海蓮之繼母當庭具結、不再虐待、嗣因陶母未到庭、諭令本月三十日再行和解、

欺婦人

膽大妄爲 勒索大洋九十元

報應在眼前

賽過人殺阿二

住法租界雷米路鴻興坊一號寧波人殷阿二、於本月二十日下午三點半時、糾黨十餘人、將住在南錢家堂蛀蛀里三十九號爲西崽之無錫人劉榮金之妻、軋至菜市街一樂茶樓、指劉妻與小姊妹等作不端行爲、勒索拆梢洋九十元逃逸、經劉報告捕房、於前日始由包探在雷米路十四號小茶館內將殷拘獲、帶入捕房、昨解第二特院、由捕房律師顧守熙陳明案情、依刑法恐嚇索詐罪起訴、並由告訴人聲訴被告、糾人拆梢情形、訊之被告、供詞狡賴、李昌年推事諭候改期續審、被告還押、

兩夫合一妻

江北人之怪現象

笑話中還有笑話哪！

人力車夫江北人徐汝庭、住新閘大通路新康里、娶妻喬氏、貌亦不惡、徐好賭博、每日拉車所得、盡作孤注一擲、家中費用、毫不顧及、喬氏因不能作無米之炊、於去年九月間私與同鄉人蘇春紅姘識、旋徐偵知其事、惟自念不能瞻養妻室、故亦貓貓虎虎、不予追究、如是者亦既六閱月、蘇亦住於徐家、兩夫合一妻、芳鄰傳爲笑柄、旋蘇與徐發生意見、離去徐家、借住於申記黃包車公司內、與喬氏亦少往來、

奈喬氏戀姦情熱、突於前日私奔蘇處、堅欲隨蘇同活、請蘇與之偕逃、蘇乃偕同喬氏在南市小客棧內借宿一宵、昨晨二人同赴南車站搭車、擬逃往杭州、詎甫至月台、徐忽聞風追至、將蘇與喬氏扭交警察段、當經訊悉前情、以蘇春紅與徐喬氏戀姦偕逃、而徐汝庭縱妻行姦、均屬無恥、有關風化、着一併移送地方法院訊辦、

姘來姘去

五年來恩義 等於一個落花夢

起疑心

高義聲刀劈于黃氏

住居滬西曹家渡共和里十六號門牌內之孀婦王黃氏、年二十九歲、揚州人、生有一子、龔四、丈夫逝世後、生活艱苦、依靠無人、遂與鹽城人高義聲姘識同居、迄今已居九載、本月初氏因愛子忽患疾亡故、悲痛萬分、乃往親戚

李青山攻佔陶賴昭
哈爾濱長春鐵道斷
義軍攻通遼　鄭通支路毀
葦沙河戰　中東路東段不通

◎長春二十三日電、義勇軍三千、昨日下午二時半、佔領中東路南段陶賴昭、（在哈爾濱與長春之中間）破壞電線、杜絕通信、（日聯社）

◎長春二十三日電、據此間接電、李青山部隊三千、佔領陶賴昭後、逮捕該地日僑、（日聯社）

◎哈爾濱二十二日電、中東路東段交通現仍阻斷、聞葦沙河附近有劇戰、但詳情未悉、（路透社）

◎瀋陽二十三日電、今日有日兵一支隊、由瀋陽馳往通遼、因接消息、通遼被攻、岌岌可危、鄭家屯與通遼間鐵路已被毀之故、（路透社）

◎東京二十三日電、據滿洲傳來消息、長春與哈爾濱間之交通、已爲反滿洲國之軍隊截斷、若輩三千名擊敗僞滿洲政府軍騎兵一旅後、即進佔中東鐵路南段之三岔河鎮、拆毀鐵路一段、並割斷電報電話線、故長春與哈爾濱間乃斷絕交通、據報館訪電稱、若輩曾攔截火車一輛、拘去日本乘客數人、另有一說、謂陶賴昭附近之日僑亦均被擄、日軍現正儘速馳往三岔河、（路透社）

馬占山視軍

◎北平二十三日電、二十三日平方接馬占山電、謂本人赴前方視察軍隊、省城防務、由徐寶珍負責維持、

日人支配僞組織　公然操握大權
財政　外交　內務　警政　均由日人任要職

◎東京二十三日電、日本報紙今日接訊、僞滿洲國政府已宣佈任命前任日政府官吏四人、担任要職、今已見任命之日員、一名小米、前任本莊繁司令部民事顧問長、現被任爲內務部總務科長、一名大橋、前任哈爾濱總領事、現被任爲外交部總務股長、一名阪谷、前任東京拓務省人員、現被任爲財政總務股長、一名三谷、前任瀋陽日本憲兵司令、現被任爲遼寧省公安局長、於是滿洲國之財政外交內務、及遼寧省之警政、悉爲日人所支配矣、（路透社）

◎長春二十三日電、滿洲政府發表二十一日閣議所決定之高級外國官吏、其間日人如下、國務院總務長官駒井德三、（前關東軍司令部財務顧問）外交部總務司長大橋忠一、（前哈爾濱總領事）財政部總務司長阪谷希一、（前日拓務省文書課長）奉天省陸軍少佐三谷清警務廳長、（前奉天憲兵分隊長）（電通社）

口香港救護隊隊員　㊧李佩貞女士㊨林建鴻女士

新木橋·金穆橋·前哨仍有接觸
陸渡橋調到日兵三千配置大砲
白川赴前線令第五隊出發黃渡
日陸戰隊軍事會　眞茹南翔駐重兵

◎蘇州二十三日本報專電、二十三日晨八時、新木橋有哨兵接觸、旋即停、

◎又常熟二十三日本報專電、二十二日金穆橋一帶日向我挑戰、被我包圍、敵死七十餘、奪獲機槍五架、步槍無數、二十三日晨又接觸、移時即止、

◎蘇州二十三日本報專電、二十一日太倉方面我日兩軍接觸後、日軍運到飛機多架、小鋼砲多尊、前線頗形緊張、

陸渡橋置大砲

◎蘇州二十三日本報專電、日軍三千餘開陸渡橋、配設大砲機槍甚多、新木橋附近、時有百餘日軍出沒騷擾、

黃渡增兵三千　白川令第五隊出發

◎蘇州二十三日本報專電、黃渡附近日增兵三千、企圖進攻、

◎蘇州二十三日本報專電、白川令第五隊出發黃渡、計駐兩營機槍隊、白俄兵各一連、便衣隊五十餘人、野砲十二門、

茜涇日兵續增

◎蘇州二十二日本報專電、太倉茜涇城日軍、又增生力軍五六百人、

雙鳳香花橋　日機五架翱翔

◎常熟二十三日本報專電、今晨雙鳳香花橋、有日飛機五架翱翔、未擲彈、

口我軍第□□隊鐵甲車在滬禦日時發砲準確輒中日軍要害（有德）

縣府電外部請抗議

◎蘇州二十三日本報專電、縣府電外部、請抗日機偵蘇、又令嚴防日人僱使漢奸擲毒藥、

日陸戰隊軍事會　眞如南翔駐重兵　田代出發前方指揮右翼

◎蘇州二十三日本報專電、探報、吳淞日海軍陸戰隊、前日開軍事會、商第一步計劃、決定㈠派大森少將會同田代參謀長出發前方、指揮右翼、攻我太倉、㈡駐重兵於眞茹南翔等處、

楊林口泊日艦二艘

◎蘇州二十三日本報專電、楊林口外泊日艦二艘、

發現日警戒隊　西竹橋一帶

◎蘇州二十三日本報專電、西竹橋·袁家渡·吳家巷等處、今皆發現日警戒隊、並斷交通、

日兵圖搭浮橋　莊家涇紀王廟河面

◎蘇州二十三日本報專電、日軍連日在莊家涇·紀王廟一帶、測量河面寬深、將搭浮橋運兵、

新塘日軍調防

◎蘇州二十三日本報專電、新塘市日軍調防、該處現有三百餘、婁塘有二百餘、

嘉定婁塘散發報紙

◎蘇州二十三日本報專電、日機在嘉定婁塘間散日文報紙、並在茜涇散傳單信件、日兵均跑接、

在楊林口一帶偵察

◎蘇州二十三日本報專電、二十三日晨日機一架、在楊林口一帶偵察、

繞城四匝飛行甚低

◎蘇州二十三日本報專電、太倉二十日上午八時一刻、由東北飛來日機一架、繞城四匝、飛行甚低、向東南去、

周木橋日兵巡查

◎蘇州二十三日本報專電、二十二日日兵四十餘至周木橋等處巡查、

嘉定城駐兵七百　西門橋拆去石板

◎蘇州二十三日本報專電、嘉定西門橋、被日軍拆去石板二條、現祇剩一條、俾便交通、城內現駐日軍六七百人、每日派哨兵至城外、至下午六時起戒嚴、行人以紅綠燈爲號、

◎蘇州二十三日本報專電、嘉定城內有日兵千餘、東北門禁人出入、

日軍侵佔區域　……二種統計……

日聯社云、我軍自退出第一防線後、日軍即佔領上海區域九處、及寶山嘉定二縣、茲將調查所得之被佔區域面積方里及遭日軍蹂躪人口、列表如下、

日軍佔領區域	面積 方里	面積 千方公里	人口
引翔鄉	八二·三八	二七·三三	三七·五〇
吳淞 江灣 殷行 引翔 彭浦 閘北 五區	三五一·五六	一一六·六五	七五六·〇五五
野子村 楊行 大場	六一一·六六	二〇六·六六	九〇二·六〇七
	三·二八一·二〇	一·〇九六·四四	一·二六一·〇七七

千六百戶民房　茜涇日兵焚燬

◎常熟二十三日本報專電、茜涇民房被日兵焚燬者、確查有千六百戶、

◎蘇州二十三日本報專電、茜涇南三十方里各鄉鎮、被焚屋一千六百餘家、茜涇日兵常衣我軍衣以掩人耳目、

勸戰區人民歸家
蔣蔡會銜　同時佈告軍警保護春耕

◎蘇州二十三日本報專電、蔣光鼐蔡廷楷會銜勸告戰區人民歸家、略謂農作違時、秋收無望、影響農村經濟非輕、同時佈告軍警保護農民春耕、

吳佩孚　籌計率部出關
表明素志「百戰愧無國際功」

◎蘇州二十三日本報專電、吳佩孚二十三日電趙韻櫵云、執事襄助十九路軍努力殺敵、振起民族精神、國之不亡、實賴乎此、承囑率部出關、正在籌計中、昔年有詩云、百戰愧無國際功、可以知余素志矣、

陶殺劉　堅謂「出於抵抗」
不認因許劉同住生妬

◎杭州二十二日電、劉陶案今晨八時開審、法院除提被告陶思瑾到案外、並傳許欽文·劉慶荇·及陳竹姑·何志鼈·陳粱氏·陳月池·崗警等到庭、八時十五分推事陳廷芝檢察官章希芬升座、陳竹姑及陳粱氏陳月池等均未到、推事首先宣布今日劉陶案及劉慶荇控許欽文妨害家庭罪案合併審理、繼即開始審問、

先詢許欽文

你與劉夢瑩何時認識、答·十八年暑假時、問·那時即發生情感嗎、答·不、去年暑假始發生友誼、問·劉在何時起住宿汝家、答·前年暑假、問·你招呼他來嗎、答·不、陶思瑾帶來作伴的、問·房屋你造的嗎、答·我造的、買地典地造屋典屋留地、問·你娶嗎、答·未娶、問·對陶思瑾求婚過嗎、答·在十八年有許多人造謠、說我同陶有關係、因此我曾向陶兄姊說我們不妨結婚、但後來陶不願、問·造屋是爲娶陶嗎、答·不、造屋爲保藏陶兄元慶作品、問·你有否向劉夢瑩求婚、答·沒有、問·有無發生關係、答·無、問·被殺原因你總知道、答·不知、問·劉陶同性戀愛、已爲不幸事實、此次住宿汝家、當知一二、答·我自己無關係、且又與我不對、自去年學期他們

陶思瑾

加入義勇軍、我更不明白、問·陶說有一男子來杭過嗎、答·有無我不知道、問你和劉時通信嗎、答·去年劉探聽陶來杭否、曾有一信、後因劉介紹王鈞給我、故我有數信給他、問·劉有文章是你送登嗎、答·是我送去的、「一同東北不抵抗」係描寫一湘女在杭落難、很悲哀、劉署名只斯卜、問·你爲什麼留他住宿、答·因他在逃難中不得已、問·劉對你何以稱許小姐、答·因借我四妹玩戲情形口吻談笑、問·陶殺死劉你曉得嗎、答·我發見後可知、問·劉幾歲、答·查畢業證書爲二十二歲、畢業證書由小學至大學、是不能僞造的、劉在我處其姊深知、因此江灣之信、都由劉姊收拆、且劉姊戚友來信亦寄我家、即出事後尚有二函均交高律師處、詢至此、高律師起述、確有信已交劉姊、被告律師起而索閱兩函、劉慶荇即謂無關懷案、可免發閱、推事乃宣布劉慶荇控許妨害家庭罪、嫌疑雖有、但無確證不能據信、囑劉再收集證據、至是

續審陶思瑾

殺人案、推事問陶你究爲何殺死劉夢瑩、答·我不殺他、我和他二年多感情、

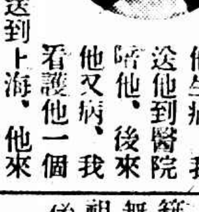

劉夢瑩

到現在還甚好、前年冬他生病、我送他到醫院陪他、後來他又病、我看護他一個多月、他回湘我送到上海、他來杭我到上海去接、我始終很愛他、問·你既愛他、何以又殺他、答·他說我另外交友、對他淡薄、不愛他了、因此和我爭吵、我解釋他說永遠愛他、他不聽、因此我曾寫過血書、表明我心跡、血書已呈堂、此次又說我交別友冷淡他、因此他殺我而我抵抗、將他殺死、問·你倆何時鬧好、何至殺人、此殺必有近因、答·我無殺他原因、他也不知有沒有近因、問·許欽文有關係嗎、答·無·至是

◇◇◇復問許欽文

殺人總有不得已原因、否則鬧一場好了、何必殺人、事出許家、既無遠因、必有近因、故你爲避輕責任計、應說出究竟有何近因、許答如可預見、或旁止不違、問·事後你總有些知道、答·陶如愛我、猶可說有近因、陶不愛我、我和劉無關係、何從知道、問·你保出後去看過陶否、答·嫌不去、推事

◇◇◇乃傳陶沛霖

（陶思瑾之兄）訊問年籍後、問·汝家有產業否、答·無、問·你妹學費何來、答·外祖母及弟兄供給他、哥哥元慶死後、有欠新結發、推事乃

◇◇◇再問陶思瑾

你拒許求婚後、許有否再度求婚、答·無、問·許建屋是否與你同居、答·爲我哥哥、問·你日記說許有野心、何故答因爲外人說我與許如何、答·我恨而說的、問·此次和劉在許家同床嗎、有無談話、答·同床三夜、他譏諷我另交朋友、我曾加解釋、問·你同劉慶荇認識嗎、答·很密切、問·你知劉許有關係嗎、答·沒有、問·你倆有好友嗎、答·有、爲藝專同學許樹榮、問·你在偵查庭供楊信之有其人嗎、答·無·是我慌稱、

◇◇◇又問許欽文

楊信之有其人嗎、答·無、問·陶思瑾那日既欲回去、何以又不走、答·劉挽我陪他、故未去、詢至此、官遂

傳問各證人

首詢何志鼈與劉父交情及劉到過其家否、何答與劉世交同鄉、劉到杭後、曾來過、未遇見、法官乃傳崗警、詢問當時情形畢、

再問劉慶荇你對許附帶民訴一千元嗎、答、吾妹將來很有希望、今爲許誘而被殺故須求賠償、官又問許欽文賠償你以爲如何、許答我給劉信由劉慶荇收、我之無妨害家庭罪、此案一發、彼等名譽亦受損害、我很痛心、彼等同性愛已證實、賠款決不承認、官遂又問陶思瑾、據你說你此次殺劉、並無原因、答、我不殺劉、因劉殺我而抵抗、我絕對不因劉住許家而妒、我要殺他、早已殺了、且可用其他方法來殺、何必用刀而殺、且殺至如此、官又問劉慶荇、陶話你聽了以爲對嗎、答·我不知道、問·你妹究幾歲、答·二十歲、民國元年四月一日生、官又問許、劉年竟幾歲、答·根據小學畢業文憑爲二十二歲、問·文憑呢、答·劉家拿去、問·劉文憑拿去了嗎、上面幾歲、答·因爲畢業關係、是多塡一歲、至是法官又宣布本案尚須調查原告及被告有利之證據、並明補呈、被告律師汪紹功即起立請求對陶神經病加以鑑定、法官乃令各簽字、陶思瑾仍還押、許欽文交原保、退庭已十二時矣、

圖畫時報 戰刊 820期 今日出版
每張銅元十枚

回張發奎鐵軍到前線
◎鐵軍八千已到蘇州與日軍決一死戰◎前線已接觸◎戰局出版第五集戰地攝影◎均係隨軍記者攝得實地照片數十幅均刊入在內用銅版紙精印◎中英文說明◎每冊祇售五角（函寄加二）

回馬占山揭破日人秘密
東北義勇軍占據長春◎日軍本莊派援軍◎馬占山已與丁李合作將日軍包圍◎要明瞭內中詳細請看今日出版有東北照相數十幅◎並有戰文二萬餘言每冊祇售四角函寄加二（同行批發一律七折）戰地遇險記每冊四角
上海棋盤街交通路好運道書局

爲武義人道而奮鬬

蕭義士精神永垂不朽

遺骸以軍禮安葬虹橋飛機場

各界今天在慕爾堂開會追悼

蕭德義士遺骸公葬日期、昨日旗表委員會議決、准今日舉行、規定出殯儀式、路由、特設指揮處、全市各機關團體市民一律下半旗誌哀、並參加執紼、社將各項情形誌下、

旗表會議

蕭德旗表委員會、昨日上午十時在中央銀行三樓開會議、唐海安主席報告後、關於中國軍隊送殯等問題、經長時間討論、始一致決議、㊀蕭德義士遺骸公葬日期、決定於二十四日如期舉行、㊁公葬地點決定虹橋飛機場、

今午追悼

今日下午二時、在西藏路三馬路口慕爾堂舉行蕭德義士追悼會、凡各界代表參加者、須領旗表委員會發出之符號、該會並預備紼花三千枚、分贈各代表、以誌紀念、下午三時、由慕爾堂集合出發、至虹橋飛機場舉行公葬、蕭義士靈柩現厝於膠州路萬國殯儀館、昨日上午十時至下午五時、各界前往靈前吊唁者甚衆、定今日上午十二時、移至慕爾堂、至於移柩暨飛機場葬地等、均由萬國殯儀館辦理、

禮堂布置

西藏路慕爾堂之大禮堂、內可容四五百人、蕭義士靈柩將置於祈禱台下、前段係藍色圖記徽章之代表、紅色圖記之徽章代表則在後排、中間有童子軍專驗徽章、以免紊亂、祈禱台上爲唱詩班、(即唱讚美詩爲宗教儀式)台之第二層爲演講壇、昨已將台上下滿布花籃花圈、至於新聞記者席則在南北兩月樓上之東首、近祈禱台處、

出發佈置

昨日下午三時、旗表委員會殷芝齡、教育局周尚、童子軍總團汪剛等、在慕爾堂會商各項進行事宜、議決㊀設指揮處、推定臨時指揮人員胡鈞秋・王志遠・殷芝齡・汪剛・周尚・馮少山・胡鳳翔・譚伯質等、辦事處設在慕爾堂、辦理關於追悼會暨出殯時一切指揮事項、㊁規定出殯時各界集中地點如下、工部局巡捕、公安局軍樂隊、花車、萬國商團軍樂隊、以上集中在漢口路、東至西藏路、西至雲南路、女學校集中漢口路、東至雲南路、西至廣西路、男學校集中廣西路、南至福州路、北至九江路、工會職工集中九江路西至廣西路東至西藏路、

出殯路由

(甲)出殯儀仗、㊀工部局巡捕、㊁公安局軍樂隊、㊂花車、㊃軍樂、㊄靈柩、㊅執紼中美飛行家暨各機關代表各團體代表、㊆萬國軍樂隊、㊇各女學校學生、㊈工會職工各男學校學生、㊉童子軍、(乙)出殯路由、自西藏路慕爾堂出發、走西藏路向西走靜安寺路、至小沙渡路口、(各界代表登汽車)走大西路至虹橋路、直達飛機場安葬、

沿途秩序

童子軍參加團體如下、救護隊・慕爾堂・市商會・光華・復旦・廣公・廣東・上海中學・滬務工會・絲業工會・育才中學・祥生工會・友聲旅行團・同善公學・寧波第一・寧波第二等、人數在一千人以上、經總指揮汪剛派定服務地點如下、慕爾堂 任維持會場及裝花車、來賓簽名、市商會担任維持飛機場秩序、滬務工會担任傳信工作、絲業工會指揮往來汽車、餘均執紼送殯、

各界執紼

㊀大中小各學校學生參加執紼者如下、大夏・交通・暨南・民立男中・神文・民立女中・務本女中・上海女中・清心男中・清心女中・愛國女中・中西・新陸師範・民治・和安比德・西成・敬業・樹基・惠風・蘇州旅滬・職業・崇德・等男女學生在二千人以上、教育局通知各校、由教員率領一律校服、徒步隨時執紼、惟各校學生自校出發、至慕爾堂行經過馬路時不必整隊、宜分散行走、㊁市民聯合會暨各區分會商界聯合會各路分聯合會暨各同業公會各工會、均牽令執紼、

下窆秩序

靈柩抵飛機場門首、㊀由中美飛機師各四人、舁柩入穴、㊁奏樂、㊂政府代表獻花、㊃行宗教禮、㊄鳴槍致敬、㊅中美飛機各一、繞旋上空、以示哀悼、

蕭母視靈

昨日上午十一時、蕭德介弟愛特門君、至膠州路萬國殯儀館視蕭士靈柩、下午四時、蕭太夫人亦往展視、至五時許始返、

中東鐵路駐滬辦事處 改用大同年號 各團體聯合會

請鐵部派員接收

市府注意邵鵬行動

中東鐵路之我國股權、被日人卵翼下之東北僞組織篡奪之後、竟又下令中東路駐滬辦事處、改用所謂大同年號、並加委邵鵬任該處處長、各團體聯合會以玆事關係甚大、昨特快函鐵道部、淞滬警備司令部、及上海市公安局、請速嚴緝叛徒、並由鐵部派員接收該辦事處與棧房、現中東鐵路駐滬辦事處、原由錢芥塵爲華經理、現悉僞滿洲國已另派邵鵬來滬接任、市政府於前日已據報告、對於此事已特別注意、並飭屬嚴密偵察其行動云、

網緞業電浙省府廳

請緩徵營業稅

倘令必要徵收時

應照財部修正條例辦理

本市網緞業同業公會、以浙省府擬將營業稅不分性質類別、一律改徵千分之十、昨特分電浙省府暨財政廳、請予糾正緩辦、以恤商艱、原電略云

(銜略)四月十四日杭州民國日報、載有營業稅稅率、一律改徵千分之十、傳給省庫、業已通令各稅局剋日實行徵收等語、屬會閱悉之下、殊深惶駭、竊屬會於上年擬訂營業稅條例之初、以稅率過高、商民不勝負擔、經推派代表分向京浙請願核減、嗣奉行政院糾正、指令財政實業兩部、並通令各省市、徵收該項營業稅、其稅率不得超過千分之二、嗣又奉鈞省財政廳第一四二號批令、略以現奉財政部修正浙江省營業稅條例、對於網緞業經已減照營業千分之二課稅、當此萬物昂貴之滬市、在戰禍摧殘之餘、百業停頓之際、凡遭受戰事損失者、猶覺不可勝計、任何省市、正擬減免捐稅、或設法救濟、故滬市有緩徵本年春夏兩季營業稅之通令、鈞省有絲綢業救濟會之組設、杭州市政府且迭次召集綢商、討論救濟方法、經議決籌集鉅款、爲救濟綢業之用、凡此設施、具徵碩畫蓋籌、高瞻遠矚、深知平民日用之絲織品、爲我國出產大宗、有竭力維護之聖意、下風歌頌、曷勝欽感、詎料救濟之議、聲猶未乾、而今突有不論營業者之性質類別、一律改徵千分之十之舉、雖報章記載、未可據爲定讞、然空穴來風、猶未必謂其無因、設一旦果欲實行、竊恐奄奄待斃之綢業、必致萬劫不復、而數千萬倚此爲生之綢業工商、亦將隨之而歸於盡、屬會各會員、雖均在滬開設莊號、而販賣物品、浙省網緞業居其多數、且有聯號設在浙地者、利害相關、自不得不據情遞陳也、用敢不揣冒瀆、電請鈞府廳俯賜鑒察、在戰後地方元氣未復、商貨尚未流通之前、暫緩開徵營業稅、

復業委員會 第五次會議

決函工部局切實保障

虹口區開市問題

上海市民聯合會、因鑒於虹口區不能開市、及減免房租事、特於昨日下午四時、召集第五次復業委員會、張一麐主席、報告事項、㊀虹口區不能開市情形、㊁各方來件、討論事項、㊀虹口區非比其他租界區、可安全開市、其困難情形、應如何籌維案、議決、(甲)函工部局須切實保障、始可開市、(乙)函虹口區辦事區及十七分會、將損害之處呈報、以憑辦理交涉、㊁國難儲金、應積極進行、爲長期抵抗之準備、由任矜蘋提交起草章程大綱及虹口區意見書、請討論案、議決、案關重大、應聯合各界一致進行、以收衆志成城之效、待今日在大西洋菜社詳細討論、以資籌備進行、㊂第三十三區分會提建議整個減免房租等辦法案、議決、各分會先行交涉外、並隨時提請總會援助之、㊃第二十區分會提減免房租應有標準案、議決、根據前案遵照、

京滬停航 今日起停駛

自滬難發生、京滬鐵路中斷後、中國航空公司特添設京滬特班飛機、每日來往各飛一次、運送郵件、搭載乘客、開航以來、行旅稱便、玆悉該項特班飛機、定今日起停航、

碼頭失業工人

登記者踴躍

本市各碼頭職工、自滬變發生以後、因受戰事影響、頓告失業者、爲數甚衆、爲謀補救起見、特聯合各分會、組織碼頭失業工人救濟會、成立以來、對碼頭失業工人、在最近各碼頭恢復工作時、由各碼頭自動安插、截止現時、僅餘少數失業工人、日前該會爲便利分別支配工作、實現第二步救濟計劃、特由第五次全體委員會議決、辦理登記事務、通告碼頭失業工人迅往下列三處登記、㊀英租界五馬路清和坊四十五號該會登記股、㊁浦東藍煙囱碼頭一區工會、㊂浦東老白渡同鑫茶樓、聞連日前往登記者甚爲踴躍、

各路商界聯合會 今天假大西洋菜社

討論國難儲金

本市各業忍痛開市後之國難儲金章程、已由復業委員會秘書任矜蘋擬妥、各業自動實行國難儲金者、頗形踴躍、各路商界聯合會、特定今日下午在四馬路大西洋西菜社、邀集各實業團體、討論具體辦法、以便於最短期內、促其實行、

閘北 商民代表

向市府請願

暴日侵滬、閘北商民、首當其衝、迄今數十萬良善民衆、有家難歸、有業難營、種種苦況、不一而足、因於日前議決推舉代表陳翊庭朱靜安兩君、於昨晨向滬市府請願、昨日上午十時、陳朱兩代表爰往謁見吳市長、將閘北商民苦痛情形、報告甚詳、並向吳市長縷陳意見、請求設法救濟、吳市長當對兩代表所陳各點、完全採納、允予考慮、並對閘北之痛苦情形、異常悲憤、向兩代表慰問至再、兩代表始滿意而去、

被拘市民 又釋五人

本市戰區難民臨時救濟會、前因據報、尚有被拘市民何少莊等(劉河醫生)數人未釋、當派員前往日領署交涉、從速釋放、始於昨日經日領事與日軍司令釋出何少莊・周育經(嘉定人)陸寶和(江陰人)張相文(長興人)蔣貫潤(常州人)等五名、由該會救護股、午後二時驅車前往接回、經登記後、即行分別遣送回家、

日僑開居留民會

國聞社云、二十二日下午四時、日僑在日本俱樂部、開全中國日僑居留民大會、由吉住主席、討論減免房租地費及自來水費外、最主要之點、即爲完成其禁絕排斥日貨、及懲辦中國暴民、與保護旅華僑民等項、但其中有一部分穩健分子、鑒於武力解決之非計、擬採取一方用政治手腕、一方以疏通地方人士及工商界、雙方兼顧爲目標、於是急進緩進兩派、議論鼎沸、爭辯劇烈、結果持上海永久駐兵之急進派、佔大多數、遂將各案通過、向政府請願、

各團體救國聯合會

請勿更換撤兵會議代表

勿以媚敵自侮之人參與外交機密

政府如未放棄抵抗政策

上海各團體救國聯合會、以郭泰祺調任駐英公使、劉崇傑繼任外部常次、因電行政院汪院長暨羅部長有所表示云、南京行政院汪院長、外交部羅部長勳鑒、院議郭泰祺調駐英公使、徐謨任外部政次、劉崇傑任外部常次等因、政府用人行政、原非草野所願聞問、但郭泰祺正任上海撤兵會議首席代表、態度光明、不撓不屈、足使民衆安心、縱調任英使、似宜待撤兵會議結束、然後啓行、萬不宜中途更換代表、致前後意旨、不相啣接、而輿情揣測、亦不能與政府共諒、至劉崇傑思想言行、悖謬倫常、對二十一條視爲正當、對武力抗日視爲反常、政府長期抵抗之方針、如已正式放棄、則儘可引用曹陸及趙欣伯之流、以資熟手、如未放棄抵抗政策、則以此等媚敵自侮之人、入參外交機密、國家前途、寧有幸理、本會心所謂危、未敢緘默、謹電布臆、尚祈鑒察、上海各團體救國聯合會叩敬、

上海報界工會對

時事新報二次宣言

各界同胞們、各報工友們、自從本月二日上海時事新報資本家封鎖工場、驅逐全體工友離館、公然勾結少數工賊走狗、破壞我報界工會、事發至今、已有三星期之久、在此三星期中、蒙新聞、派報及各界熱忱慰問和援助調解、我們以爲事實上解決、合作如初、誰知那埋沒人心之時事新報資本家、非但毫無誠意表示、並且變本加厲、一面利誘出賣、收買、強迫簽訂賣身契式之志願書、乘機減少工人、加重工作、更爲痛心疾首者、在工場中僱使少數工賊組織所謂工場維持會、實施剝削壓迫之故技、並且於在該報刊登甚麼無恥之所謂「同人公啓」一則、其種種詭計、無非欲使我們屈服於資本家壓迫之下、可謂無微不至、嗚呼、時事新報館方之手段可謂毒辣矣、最近又委某君之美意、出而調停、結果昨日得與館方代表任矜蘋先生一度談判、敝會態度始終溫和讓步、無論如何、必使該報職工之前途、能夠得到相當保障、甚至竭力容忍、委曲求全、亦不獲館方之諒解、今即被迫離館工友、行將淪於饑寒交迫、嗚呼、天下之殘酷手段、寧有逾於時事新報當局者乎、溯自敝會成立迄今、已有五年之歷史、在此五年中、素以勞資親洽爲念、未有如此蔑視社會之工潮發生、不料此次之時事新報、竟敢不顧一切、橫肆摧殘、敝會雖竭力避免衝突、而總無效果、然事理之是非、自有公道之糾正、尚望全國同胞及全國工友、賜予大公無私之裁判、即敝會因此而亡於時事新報、亦可無怨恨矣、謹再宣言、

社會局召集

難民收容所代表

討論收容難民善後辦法

市社會局昨日召集本市辦理難民收容所各代表、討論善後具體辦法、由該局四科科長張秉輝等招待、並說明討論之要旨大意、略謂切望各收容所結束時、萬不可隨意遣散留所難民、在未得其他團體接辦以前、務須設法維持、以免驟然失所、對於社會秩序、發生影響、旋由各代表報告收容及遣散難民情況而散、

交通銀行 股東會紀

交通銀行本屆通常股東總會、昨在銀行公會開會、計到會股東共計五萬一千八百八十股、董事長盧學溥主席致開會詞、營業部主任莊鑄年報告二十年分營業帳略、並由常駐監察人許修直報告審查帳略相符、隨即分別提議事項㊀二十年份盈餘分配案、㊁發付股利案、㊂提存儲蓄公積金案、㊃本行董事任期屆滿擬展期改選改派案、㊄改選商股監察人案、均經通過、遂即投票選舉監察人、由股東舉定徐寄廎汪子剛監視開票、結果于寶軒、賈士毅、梁定蓟、葉崇勛四人當選爲商股監察人、汪子剛、蔣頤五二人當選爲候補監察人、再該行部派監察人一席、已由財政部派定許修直連任、

發起追悼 抗日陣亡將士

本市市民聯合會第六・七・九・十・十五・十八・十九・二十六・二十七・三十・三十一・三十三等區分會代表胡鳳翔・劉仲英・王漢良・李如璋・吳半厂・朱保羅・祝志純・陳家寶・林仰之・邱嘉樑・張賢芳・葛福田等、昨特發起抗日陣亡將士追悼會、分別徵求各團體意見、不日即將成立

華商電氣公司

辭退職員復職

華商電氣公司、上星期責令職員九人自行辭職、幾釀風潮、幸全體職員不願事態擴大、要求董事會澈查眞相、經杜常務董事月笙張常務董事效良在董事會議席上極力疏解、認爲事出誤會、全體董事一致通過、准予即日復職、聞職員方面除推派代表面謝杜張二董事外、並於昨日上午召開全體會議、歡迎職員九人照常工作、

黃花魚市 仍在吳淞

吳淞口之春汛黃花魚市、爲一年之大宗營業、約有數百萬收入、故每屆漁船進口時、蘊藻浜內帆檣林立、惟經營此項黃花魚之義豐萃盛順泰三大魚行、行址均被日軍砲火所燬、一時尚難恢復、而各漁船刻下已在北洋而張捕、不日即可進口、故三魚行決定在吳淞桂枝路廿九號王姓住房內設立聯合辦事處、臨時營業、並通知內地莊客、昨日已實行開辦、

會計師公會

今日召集大會

本市會計師公會、遵章每年應召集春秋季大會二次、茲聞該會前已發出通告、定今日下午二時、假銀行公會俱樂部召集本年春季大會、討論會務進行事宜、並報告過去工作、同時改選執監委員、

聘小學教員

寰球中國學生會介紹部近受本埠某著名小學之托、聘請級任教師數位擔任國算等科、每週授課約廿餘小時、以高中師範或舊制師範本科畢業者爲合格、月薪從豐、願就者可速向該會接洽、

呂班路行人遇盜

攔刦未成 兩匪分路逃

一中鎗傷 均就擒

住居法租界東浦石路七十五號之謝愼生、今晨十二時許、步行回家、行經呂班路、突遇盜匪二人、一執手槍上前攔住去路、意圖行刦、謝斯時適有西捕二人在該處附近梭巡、謝即狂呼捕盜、西捕聞聲奔至、盜匪見西捕將至、知事不妙、不及搶刦、即轉身而逃、謝即告以前情、並指在逃者即盜匪、當時一盜沿呂班路向南、一盜沿呂班路向北、於是西捕即吹警笛、中越等捕均趕至、分兩路在後尾追捕、向南逃之一盜、即開槍拒捕、捕亦發槍還擊、追至陶爾斐司路、該盜中彈倒地、當場擒獲、帶回捕房、向北逃之一盜、追至愛多亞路入公共租界、由老閘捕房巡捕帮同追獲、帶回法捕房訊辦、

康悌路安順里

三盜搶刦 看門捕手鎗

昨晚十一時三刻、有盜匪三人一袖手槍至法租界康悌路安順里將該里看門捕之手槍一支搶去、後該看門捕即報告法捕房、

抄出手鎗

陳銀生供係友人託帶

公安局偵緝員昨在民國路一帶搜檢行人、查見一人形狀慌張、當即上前搜抄、查獲勃郎林手槍一支、滿裝子彈、當即帶隊、詰供名陳銀生、手槍係友人托帶等語、當即備文移解公安局第三科訊辦、

私運銅元 船戶拘究

昨日下午三時許、南市豐記碼頭有一船戶、帶[illegible]舊木箱六隻、警士以其形迹可疑、上前檢查、當在箱內發現銅元十萬餘枚、遂將人證帶回所中、由所長預審、據該船戶供、名陳錢金、十八歲、浦東人、操船度日、此種銅元係由松江某行託我船家裝運來申、至其用意、則不知、當以事關私運大批銅元、有干禁例、當即解局訊究、

師傅輸錢 動刀

欠徒弟二元 一時還不起

向業拆房子小工頭之徐小雲、二十七歲、本地人、家住法租界亞爾培路逸園西面平房內、徐有一徒弟名和尚、日前徐與和尚賭博、徐欠和尚洋二元、昨日下午二時許、徐有事往北四川路、行經老靶子路、與和尚相遇、和尚即向徐索洋二元、徐答稱現在身邊乏着、和尚即拔出尖刀向徐之下身猛刺二下、當時血流如注、痛仆倒地、和尚見已肇禍、即乘機逃逸、後虹口捕房之値差巡捕聞警前往、將受傷人車送同仁醫院醫治、

私運紅丸

重約二十六磅

▼▼害人的東西

△△△ 潘小富

無錫人潘小福、在碼頭爲小工、於前日下午五點餘時、肩掮毒質紅丸一大包、行經法租界黃浦灘太古碼頭、被法捕房探目王如崧、蔣長文、毛金生、包探谷鳴殿、遂志祥等巡緝到來、查見形跡可疑、上前檢視、內計三十八小盒、每盒容納一千粒、當即帶入捕房、權之計重二十六磅、昨日解送第二特區法院刑一庭、據捕房律師顧守熙陳明案情、依禁煙法第六條起訴、訊之潘供、由武穴輪船上之小頭子令我掮送上船、因見關員來抄關、恐被查見、又令我掮上碼頭、後被包探查獲、不知包內是紅丸等語、餘詞支吾、經李昌年推事核供、宣告辯論終結、定期三十日宣判、被告暫押捕房、

倍增忉怛

福建路看門巡捕 跳樓身亡 其殆有神經病乎

△△△△△ 登彼樓兮西望

在北京路福建路口新造房子爲看門捕之袁同孚(今年三十歲)、於昨日下午三時三十分、突然從該屋三層樓上跳下、跌得頭破血流、頭骨跌斷、腦受重傷、當時有老閘捕房値差華捕知中央救火會派救護車前往、將袁車送仁濟醫院醫治、奈因受傷過重、抵院已氣絕身死、捕房方面、旋將該屍車送斐倫路驗屍所、俟明日法院派員檢驗、至其跳樓原因、係因身前向有神經病、當時或因舊病復發、遂有這麼一個表演云

王斌屍體

法院檢驗完畢 定明日出殯

淞滬警備司令部偵緝隊一等督查員蘇州人王斌、於前日下午在法租界維爾蒙路國恩寺後面外國墳山門口、突遭凶徒開槍狙擊身死、幷擊傷包車夫尹錫華腹部、經捕房將王之屍體舁入同仁輔元分堂驗屍所、一面將車夫送往廣慈醫院醫治、各情已誌昨報、昨日由法總巡捕房刑事科報請第二特院委吳孝恪檢察官偕同法醫於上午十時蒞所檢驗屍體一過、升坐公案、先由包探稟明出事後調查經過情形、繼傳屍妻王顧氏投稱、丈夫慘遭暗殺、請求緝兇伸雪、吳檢察官諭驗明王斌委係生前被人開槍擊傷身死、屍體准由屍妻王顧氏具結領回收殮、候捕緝凶歸案究辦、王屍當於午後、即舁往膠州路萬國殯儀館治喪、定明日出殯、暫厝斜橋某公所擇日開弔、

督察員鄭善富

越權辦案

市公安局督察員鄭善富、因據報有西門二區轄境內、名游卓如者、有大批贓物、當即偕線人前往、將游拘獲、嗣由該區警到來、帶入二區警署、當由區長審核、以該督察員不奉命令、擅自越權辦案、實有嫌疑、當將鄭一併押送公安局、呈明局長、昨由局奉諭一併解地方法院、由檢察官研訊一過、諭鄭交保、游收押、候會同核辦、

故都風光

夫女招待 北平之時髦特色也 (中)

亦青年學子墮落之淵藪

再談穿衣、女招待都着長袍、外套布質大褂、顏色以青藍二色爲主、大抵夏季用月白或純白色、冬天用深藍色、多由店主供給、以求整齊、內面旗袍、以人造絲爲主、顏色鮮艷、旗袍襃子、多用紅色或黃綠色、她們的頭髮、一律剪去、或披髮兩肩、或小辮兩分、以摩登之夢爲轉移、去夏以前、高跟之風盛行、今以上下樓梯不便、都改易平底鞋、

再談襪子 多用絲葛質料、顏色喜用黑色、散腿者少、而綁腿者多、或謂不肯飯座、探囊取物、故有戒於懷、同盟改用綁腿、以增加障礙云、不知確否、她們襪子既多綁腿、襪子無須用長筒、以撙節之費改易絲襪、亦經濟之道、連日春風和暖、白玉蘭茉莉花已見於市場、一毛錢買二朵、紛紛揷於胸前、薌髮散幽香、令人魂銷魄蕩、她們的手帕、常作爲交換的情物、而不作擦鼻涕之用、最時髦者爲印度綢的、每塊約在五六角錢之譜、據一個女招待告訴我、她有一天買了三塊手帕、都叫客人或偷或搶與她脫離了關係、至於手上、沒有一個禿光光的、至少有金戒指二三個、裝璜其間、使其不致單調、

喫的方面 飯館裏的剩飯剩菜、本是很多、女招待們要想吃的話、把肚皮撑破了也吃不完、不過他們不吃剩東西就飽了、因爲客人想得一個美麗的女郎來伴食、要比魏忠賢得客氏伴食還覺榮幸、凡有女招待的飯館、不知道飯座上座的時間、怎麼那麼勻、和有人在暗中指導是的、在下午二三點的時候、照例沒人吃飯、有一部分的客人、專利用這時飯館的淸閑、好來乘虛而入、照例的他們到了、要叫女招待來伴、她們推辭不脫、祇得塡鴨子式的吃點、敷衍客人、據一位女招待告訴我、越是

紅的女招待 其生活越苦惱、還有煙酒兩項、也是她們的致命傷、所以較爲聰明的女招待、對外一致宣稱「在禮兒」借神的力量、打倒客人、客人亦以神之關係而諒解、不再相強了、住的問題、在她們看起來、不甚重要、因爲她們每早八九點鐘就出外工作、一直到晚間十二時或一二時方纔回家、所以一間鴿子籠、即足以棲其身、而住的地點、均在飯館所在左右過道狹小偏僻之區、前門崇文門一帶飯館女招待、其寓所以天橋爲中心東至三里河西至南下窪、新建棠某某里、多半是

她們的香巢 關於住址、在她們、要保持其神秘性、不使一般客人知道、凡客人見問時、均以假姓名假住址相應付、一般癡情郎即按圖索驥、學縣太爺私訪去拜會、及至碰了釘子回來、一定要煩一陣、再告再訪、終仍不得要領、其實遇到這路人、也只得如此敷衍、誠實一點就要吃虧、

行的問題 在她們也很重要、和唱大鼓的一樣、收入豐富者、都各有包車一輛、但並非包全天、多講一接一送、每月四五塊錢的光景、車夫多爲左右鄰居、可謂所識貧乏得我而爲矣、在冬天一律用有篷套的車、以防嚴酷的寒風和汚穢的塵土、她們用包車的意思、並非擺濶、乃因恐少遍地、

弱女夜行 諸多不便、況回寓過晚、臨時不易雇車、至收入較少者、她們的命運就苦的多、無論遠近、只有脚踏實地的走回去、其他乘坐汽車馬車及自行車者、記者尙未見過、不敢杜撰、女招待中其已嫁者不提、凡未婚者、都感

性的煩悶 她們鑒於社會之複雜、男性心理之不可測、只有慎重將事、不敢冒昧的把終身大事解決、她們過慣了獨立奢華的生活、淸苦的男子、不敢問津、封建的社會、其傳統思想、以女子涉足酒樓爲不齒、故薄有資產者、又不屑與她們結婚、她們悲苦的命運、不幸竟中「窮嫌富不要」的俗語了、她們工作時間很長、自上午十時至下午十時、或自下午一時至翌晨二三時、除中間休息時間外、平均每日工作十小時至十二小時、不過工作不重、她們都欣欣勤於職守而不覺其苦、在女招待方興之時、與女學生相束與行動、她們的裝彷彿、其工作範圍僅爲「打手巾把」與「送茶壺」、報菜不會、送菜不管、客人到飯館、僅得於來去兩個短時間與他們相晤面、可謂「千金一見」、厥後競爭強烈、終至她們逐漸平民化、與客人接近、一如今日而她們的工作、日見繁重起來、在許多飯館裏、歲數大的女招待、其命運一如老媽子、較之妙齡女郎們、大有天淵之別、

收入的種類 現在平市有一種流行的語句「女招待、眞不癩、吃三毛、給一塊……」、這些話、自編者的眼光看來、深含着一種汚蔑女性的意義存在、但放大眼光去看、卻也是平淡無奇、記者曾憶五年前留學巴黎時、某酒店女招待告訴我說、「我們這個位置是預先花五個法郎一天定下來的」、蓋巴黎生意較好的咖啡館或飯店、所用的男女招待、和中國的縣知事差不多、非花運動費不可、不但每日不掙工資、反要倒貼飯店若干錢、方能買到這個缺、她們每日所獲、以小費爲主、普通以加一小帳爲比例、遇到特別的客人、她們也特別的招呼、那小費就沒準兒了、從百分之十至百分之二三百的都有、據巴黎小日報附刊批評說、「她們用了幾倍幾倍的心血與精神、對於某一客人、這位客人一定也要用幾倍至幾十倍的小費來安慰她們」、以上事實、不獨法國爲然、歐美各國無不如是、所謂Gentlemen者、到處受人歡迎、到處也要多花幾個錢、話說中國的女招待、他們的職業、雖在萌芽時代、他們奢華與浪費、較大學教授、有過無不及、分析言之、她們有三種收入、㈠工資、工資的數目多寡不同、每月自一元至十五元不等、其多寡之分寸、視生意程度與女招待本領而定、大抵生意興隆者、小費分的多、工資掙的多、反之生意蕭條者、小費分的少、工資一定掙的多、女招待之魔力亦有關係、排號在後者工資較小、排號在前者工資較大、號召力大者工資大、反之工資小、普通都在二三元至五六元之間、而㈡小費、小費分爲二種、即普通小費與特別小費、普通小費爲客人贈與飯館全體工作人員者、與飯費成比例、變化於百分之十五至三十之間、此種小費、每日晚間工作完畢、按股分配、大抵櫃上一份或一份半、「爲購小菜及敬茶之用」、（飯館同人敬客人之菜）、司帳一份、掌灶一份、男雇員各一份或一份半、學徒僅得一份的四分之一、至於女招待出之分配、以工資爲標準、她們對於三元差別的工資、固未放在心裏、常聞伊等斤斤於此者、乃以此爲標準而分配小帳也、據記者調查十家飯館十七個女招待的報告、她們每日小費可攤到三角至二元上下、即每月九元至六十元左右是、㈢禮物、禮物又可分爲二類、即物質與代價是、所謂物質、即衣料鞋襪化裝品之類、比較

走運的女招待 自已可以不買下列各物、而送者紛紛於途、常常貨積如山、客人一旦知道她們不喜物質、折以金錢爲某種行爲之代價、以取悅她們姐兒們、這種數目的統計、望讀者恕記者愚陋、無法調查、總之、她們的收入、用歸納的方法來說、可分爲二種、即金錢收入與物質收入是也、普通一個女子、在蕭條的平市、做了女招待、每月可得六十元以上之收入、比起一個月發五十元的大學教授來、固不可以同日語、較之一個月發生活費八十元的科長、也要好些、內中她們吃飯不化錢、學校衙門均不管飯也、

昨日上海[illegible]馬成績

第一次（一哩半）跳浜賽共十一匹馬起步

馬名	騎師	磅	馬位
①Long Bill	赫斯蘭	158磅	120張
②Saracen	海司	155磅	37張
③Jolly Victory	福開森	168磅	
④Lucifer	山特生	152磅	
⑤Great Movement	霞麥根	162磅	61張

頭馬勝數等二馬相距數乘　獨贏 [illegible]（獨馬票總數[illegible]）　馬位 ①[illegible] ②[illegible] ③[illegible]　馬位票總數[illegible]

第二次（障礙）跳浜賽共二匹馬起步

馬名	騎師	磅
①Hetz Vogel	麥根	164磅
②Hubertus Vogel	彼克	164磅

獨贏 [illegible]（獨馬票總數[illegible]）

第三次（障礙）平力跳浜賽共五匹馬起步

馬名	騎師	磅	馬位
①Theatreland	哈利司	168磅	181張
②Jack Tar	近生	149磅	292張
③Neutrality	御爾雲	148磅	
④Don Rizal	美登	149磅	
⑤Pretty Polly	合推司	164磅	101張

頭馬勝半牛三馬相距二乘半　獨贏 [illegible]（獨馬票總數[illegible]）　馬位 ①[illegible] ②[illegible]

第四次（一哩半）跳浜賽共五匹馬起步

馬名	騎師	磅	馬位
①Attention Platin	近生	142磅	[illegible]
②Darling Stone	福開森	142磅	[illegible]
③Beautifulland	福司	150磅	[illegible]
④Gloverland	合推司	145磅	
⑤Daybreak	美登	161磅	

第五次（四分之三哩）皮夫賽共九匹馬起步

馬名	騎師	磅	馬位
①Bunny	勿爾克林	175磅	[illegible]
②Gertrude Lawrence	立合而	170磅	410張
③Nidd	特雷克爾	170磅	78張
④Chisworth	羅傑	180磅	
⑤Wong	亞力芬	190磅	

總時[illegible]　獨贏 [illegible]　馬位 [illegible]　搖彩 [illegible]　副彩 [illegible]

第六次（障礙）平力賽共八匹馬起步

馬名	騎師	磅	馬位
①Lungtan	陸志和	152磅	874張
②Lucky Boy	恩加那沙	155磅	382張
③New Life	孫毅	146磅	361張
④Victory Mark	美登	153磅	
⑤Zakouska	近生	148磅	

總時[illegible]　獨贏 [illegible]　馬位 [illegible]　搖彩 [illegible]　副彩 [illegible]

第七次（一哩四分之一）平力賽共九匹馬起步

馬名	騎師	磅	馬位
①Mount Blanc	好司	163磅	550張
②Tien Law Moritze	麥雪而	146磅	470張
③Trick Track	黃浩	142磅	484張
④Pop Gun	麥根	145磅	
⑤Ugly	拿乾	134磅	
⑤White Plains	惠脫	15[illegible]磅	

總時[illegible]　獨贏 [illegible]　馬位 [illegible]　搖彩 [illegible]　副彩 十一張各得洋[illegible]號碼如下 [illegible]

第八次（一哩）平力賽共五匹馬起步

馬名	騎師	磅	馬位
①Blue Bingo	張叔彥	165磅	667張
②Mysterious Knight	近生	159磅	139張
③Fall In	求大	162磅	185張
④Sarchdon	哥訶	151磅	
⑤Edgar Wallace	田色而	146磅	

總時[illegible]　獨贏 [illegible]　馬位 [illegible]　搖彩 [illegible]　副彩 [illegible]

第九次（半哩）短力賽共十四匹馬起步

馬名	騎師	磅	馬位
①Southern Star	好司	154磅	603張
②Comradeship	埃登	156磅	911張
③Carat X IV	都鑫	155磅	153張
④Broadway Life	羅斯	158磅	

總時[illegible]　獨贏 [illegible]　馬位 [illegible]　搖彩 [illegible]　副彩 [illegible]

第十次（一哩）拍賣賽共十六匹馬起步

馬名	騎師	磅	馬位
①Corinth	台推司	172磅	173張
②Punchinello Life	陸志和	160磅	675張
③Wvlu	近生	145磅	110張
④Conference Eve	羅斯	149磅	
⑤Malta Duet Fanes	孫毅	158磅	

總時[illegible]　獨贏 [illegible]　馬位 [illegible]　搖彩 [illegible]　副彩 [illegible]

第十 次（四分之三哩）老馬賽共六匹馬起步

馬名	騎師	磅	馬位
①Domespur	及哈利司	152磅	194張
②Clever Chap	陸志和	162磅	589張
③Pop Corn	山特生	162磅	83張
④The Oracle	孫毅	152磅	
⑤Sanitas	李司脫	152磅	

總時[illegible]　獨贏 [illegible]　馬位 [illegible]

對新稅則之見解

英汽車製造業要人奧斯丁

將與德以要求取消戰債口實 法國輿論指此事

美表示不欲提出抗議

◎倫敦二十三日電、今日得悉英國實業界領袖皆表示歡迎新稅則、惟汽車製造業要人奧斯丁、今日發表告詞、謂須國內實業家担任不得加價、方可加進口稅、因居奇營利、將債事也、預料下院對於新稅則、將有一番辯論、法國輿論指新稅過高、認英國現爲歐洲最積極採行保護主義之國、並謂英國此舉、將予德國以要求取消戰債之口實、蓋以德國不能輸出貨物、自無力還債也、衆希望英國最近加稅運動、僅爲與他國交涉之一種利器、（路透社）

◎華盛頓念二日電、美當局今日表示對英國之新稅則、不欲提出抗議、因覺並非歧視美國產品也、（國民社）

英新稅影響美出口貿易

商務部人員估計之總額

◎華盛頓二十三日電、商務部人員估計、美國出口貿易受英國新稅之影響者、其總額可達九千八百萬美金云、

瑞京警署偵查火柴大王舞弊案

克氏自殺前一日 假面具險些兒被人揭破

◎瑞典京城二十二日電、某報載稱、與克勒甘舞弊案有關者、曾有六人被捕、警署爲明瞭關於該四人嫌疑之事實起見、乃召集多數人士、加以詢問、該報又稱、克勒甘自殺之前一日、其假面具幾被人揭破、當克氏與同事若干人開會討論應付危局之方法時、有一同事、要求克氏解釋一困難之點、克氏拂袖而去、旋又返稱、渠當於次日解釋一切云、但次日克氏已自殺矣、（哈瓦斯社）

英紡織業欲減工資

製造人會集會考慮 九織工會表示反對

◎倫敦二十二日電、棉業紡織製造人協會資方代表、平日與織工聯合會、及北方各郡紡織聯合會代表、在孟卻斯特會晤、資方代表、鑒於棉業虧折、有增無已、故約織工代表、商議減少工資、九織工會表示、不願參加、並發表長篇宣言、聲明拒絕會議之理由、略謂、工人方面、在工資之犧牲、已達數百萬磅、然其結果、不惟現狀毫未改善、即商品銷路、亦無人努力求其改進、資方代表聲稱、此次會議、實因現狀緊急、不得已而召集、並非因工人以前不願增加工作而圖報復、紡織製造人協會中央委員會、將於下星期二集會、考慮工人之態度云、（哈瓦斯社）

希臘基督正教徒

願將各教堂金銀器捐入國庫 使政府維持金本位

◎雅典二十二日電、希臘基督教正教領袖致函呈報政府、該堂所隸教區內一千三百教堂、願將所有金銀器捐入國庫、俾政府可以維持金本位、但聞內閣內認爲窒礙難施行、已決定婉謝、（國民社）

荷屬東印度橡皮場停止取漿

二百餘所

巴答維亞二十二日電、荷屬東印度橡樹植場二百十二所、佔地七萬英畝、現全停止取漿、另有一百二十一所、佔地四萬三千英畝、已限制取漿、並不取漿之區域、佔一九三一年植場總畝數百分之十二、每年產橡皮二萬噸、（路透社）

大條縮一二五

◎倫敦二十三日電、今日大條收盤比昨日均縮一二五、近期爲十六便士八七五、遠期爲十六便士九三七五、（又電）今日倫敦對紐約匯價開三元七角四分半、（國民社）

標金市況

先跌後漲 又呈盤高之勢

昨二十三日標金雖係半天市況、變化甚屬不小、早午市共有十二三兩迴翔、結果復漲六兩餘、初開略漲、殆因銀價未動所致、比聞美國因經濟國提去四千五百萬之存款、尤以大戶猛售、遂即日挫、幸外滙晒稍異、洋商頗有購買、孟買雷購英金、場內買者復勁、陡臻高峯、一路前進、當越出七百十兩以上、同業意志轉昂、後市因逢週六無市、今將昨市詳況紀後、

自早開六月份爲七百〇九兩三錢、計漲一兩半、繼大條又升十六分之三、美銀勿更、故能托住、不料傳聞荷國提款之訊、又以銀價私電報大八分之一、場內賣風頗湧、如大德成元亨恒餘元茂永日昌及吳某等均售、英金以舊緊硬、華比出七月三七五、命價乃一落千丈、數分鐘猝跌至〇二兩、旋後孟買來進八月份英金二五、又銀行互做十月美金四三十五、滙豐永元亨成豐永物品恒興益豐等成來購買、價一跳五兩另、爲〇七兩四錢、斯時傳聞中央開現貨二百十條、但未證實、時又退至〇五兩四錢、元茂永協興永申康順昌等出售也、至九點半滙豐掛牌放長一檔、英美同升一二五、但內部不懸、且由另戶等買進、即爲〇七兩半、後有一二兩盤頭、直至十點一刻後從容而上、因元亨福餘同太昌天豐永裕和鴻康永源太福興永大連精等復已爭購、乃英金售結一二五、又美孚洋行結進遠期美金五六二五至六二五、又印商售與中央近期半元、是以人心尤堅、而價勇往直進、穿出七百十兩、惟時有一兩餘上落、至十一點一刻爲十三兩八錢、俄而回至十一兩半、因宏昌祥裕和義豐永等脫手也、復以美金尤挺、近期二五、又大德成福興永物品元亨努力抱進、十一點四十分達十四兩半、俟忽間小去二兩二三錢、乃散戶售出軋平交易、當爲十二兩二錢、無奈人心挺昂、空頭急補、迨午刻爲十四兩二錢、收盤比前天回高六兩四錢、連跌四天之反向也、收市後續又漲至十六兩有零、按半日間最大十四兩半、最小〇二兩、（照掛牌）相差十二兩有五錢、揭價改爲七百七十一兩、計撳六十四兩至五十六七兩、登帳補水同計十四兩、赤條計加七兩、據面上交易統計元亨福昌恒興順利益豐日昌福興永大德成源泰福泰亨鴻康永均進、志豐永益豐永元茂永裕和及吳某均出、其他各號出入複雜、

上海匯市

英美略鬆

昨銀市英升美平、而滙兌續降、滙豐掛牌放長一檔、計英金二五、爲一先令八辦士、美金長二五、爲卅一元一二五、香港回落二二五、爲七十六兩一二五、印滙亦長一元半、法郎八元、德滙一元、和洋平盾、坡洋則減二兩、惟內盤趨勢鬆、見秀利、計英金初緊後鬆、結果比前晚略昂〇六二五、美金由平復鬆、計縮一八七五、不謂明放晤縮之勢、各銀行所做交易、雖不擁擠、而尙不懈怠、計英金成交六七萬磅、孟買電購遠期、金融中掩近抛遠、又美金約共三四十萬元、麥加利等所結款、各行對做不寂、各金號略購、下午因逢週六無市、▲英滙內盤有二五升縮、掉期不過〇六二五、自早開賣價一先令八辦士一二五、買價一八七五、[illegible]、五月三一二五、華比出七月三七五、三井出八月二五、（孟買單）三井與麥根互做六月二五、華比出七月一八七五、（孟買單）滙豐同價出七月、（福昌進）滙豐出七月一二五、午收賣價〇六二五至一二五、買價一二五至一八七五、▲美滙內亦有二五差次、近遠期相差二五至三七五、自初開賣價四月份約計卅一元三七五、五月四三七五、六月半元、七月六二五、買價均加一二五、朝鮮與三井做五月四三七五、又出九十月五六二五、（美孚進）美銀公司出八月六二五、（美孚進）花旗出本月三一二五、（福昌進）滙豐售與三井五月二五、午收賣價四月二五、五月三七五、六月半元、七月六二五、買價三七五至七五、又掛牌一元合銀三兩二錢一分二五云、

國外匯市

大條續長銀價未動 英美軋小

昨接（二十三日）倫敦來電、大條銀迭見上增、計近期加長一八七五、爲十七辦士、遠期亦長一八七五、計十七辦士〇六二五、脚地中國及印度雙方均有實進、市面平穩、收市後市況依舊平定、但無特別變化、又接紐約來電、美銀價未有伸縮、計現貨爲二角八分三十五、市堅、孟買現貨加大十五安那、爲五十三羅比十四安那、倫滬先令加長二五、爲一先令八辦士五六二五、英對美又美對英均跌一分半、計同爲三元七角四分六二五云、

銀行匯票市面

上海滙平倫敦　銀行電匯　一先令八辦士　申規一兩計算
銀行即期　一先令八辦士
銀行四月期　一先令八辦士〇六二五
上海滙平法國　銀行電匯　七百九十二法郎　申規百兩計算
上海滙平美國　銀行電匯　美金三十一元一二五　申規百兩計算
上海滙平香港　銀行電匯　七十六兩一二五　港洋百元合申規
上海滙平印度　銀行電匯　一百十一羅比　申規百兩計算
上海滙平荷蘭　銀行電匯　七十七盾　申規百兩計算
上海滙平新加坡　銀行電匯　一百三十九　坡洋百元合申規
上海滙平德國　銀行電匯　一百三十一馬克　申規百兩計算

銀洋錢市

	早市	午市
國幣	[illegible]	[illegible]
銀拆	[illegible]	[illegible]
江南	[illegible]	[illegible]
廣東	[illegible]	[illegible]
銅元	[illegible]	[illegible]
衣牌	[illegible]	[illegible]
角坯	[illegible]	[illegible]
貼水	[illegible]	[illegible]

北平公債市

◎北平二十三日電、九六開盤收盤零五四二五、銷六萬、

紐條股市反跌

紐約二十二日電、今日紐約股票市場、因紐約銀行之減息失望、人氣變劣、因實方所把持、及德番小搶、但各股票皆形反跌、（主要股票平均價）代表實業股五八·八八、代表鐵道股二二·六四、代表公用業股、二四·三一、（主要股票之交易價）由數量約二八·七五、阿奈孔達銅、五·二五、倫斯來鋼、一三·〇〇、通用汽車、一·七五、依斯門柯達克、六三·六二五、美洲罐頭、四二·七五、環球麥皮兒、一一·五、標苦雅奈、六·七五、拱奈求姆、八·五、克拉意思來、九·一二五、（電通社）

債市漸軟

掉期又有新辦法

昨二十四日債券市場交易多數趨向售出、市價漸見不振、趨勢有漸轉軟疲之象、各債市均跌去數角至元餘不等、成交數目亦形減少、聞市一層因財政部未能照准、當由經紀人開全體大會、議決援續掉期、惟以多頭貼出利息一層、伊欲照向例平掉、場內頗有爭執、繼以平掉及貼息一分半兩種辦法付表決、當經貼息一分半、多數通過、惟尙有少數要求保留者、圖期未盡有異議否、

國際貿易局

奉令籌組海外貿易公司

國際貿易局、前日奉實業部電令、爲將推銷國貨範圍擴大、責成聯合滬上各出口商、及各大國貨公司、合組大規模海外貿易公司、令妥擬計劃、呈部鑒核、該局奉令後、爲鄭重起見、擬在短期內、召集各廠商討論此事組織、及籌集資本等事宜、定日內擬具組織草案、呈部、俟接奉部批、再行定奪、

花紗市

棉市仍無生氣

昨（廿三日）紐約棉市始以利物浦市況良好而漲、但後以多頭了結及日商賣出而跌、計各月期價小去十三至十個磅音、現貨小十個磅音、利物浦棉市各月期大·〇四至·〇五辦士、現貨大·〇二辦士、孟買棉市徹貨頭者買進五月期、賣十月期、計平茄爾大二羅比、勃洛去大四羅比、本埠棉市依然毫無生氣、總紗外棉無轉機之望、而紗市又頻跌不已、致廠需毫形停滯也、昨日只申新紗廠進靈寶花五〇〇包、價卅五兩、現貨淸販云、

紗 仍無起色

昨日現紗市況仍在疲下之過程中、客幫需要亦殊屬異常、毫無發展之象、據業中人之觀察、長此以往、廿支紗價格均有跌破一百七十兩關之可能也、全日交易不過四百九十五包、計四川三百包、內地廿九包、廣東十包、海渡十六包、長沙廿五包、江西五包、北幫卅包、同行八十包、價價又小五錢至一兩、各牌紗價如下、

支數	牌名	價	銷路
四二支	人鐘	二九〇·〇〇	內地
又	麥邊	一八〇·〇〇	內地
又	人鐘	二八·五〇	長沙
又	金城	[illegible]	寧波
二十支	紅奎	[illegible]	四川
又	富貴	[illegible]	內地
又	人鐘	[illegible]	同行
又	醒獅	[illegible]	寧波
又	五福	[illegible]	寧波
又	雙馬	[illegible]	同行
十六支	金雞	[illegible]	同行
又	地球	[illegible]	廣東
又	人鐘	[illegible]	同行
又	大發	[illegible]	寧波
又	金寶	[illegible]	江西
又	雙龍	[illegible]	內地

粉市續跌

環境惡劣未許樂觀

昨日粉市依然不振、良以芝坎麥雷報小四角、客幫觀望、客幫停辦、而暹羅洋粉麥、將有大批到申、大有供過於求之勢、且國內外因之悲觀、現貨兵船牌減售二千包、價做二兩〇九分七五、計小一分五厘、五月期兵船因洋多爭出、交易轉旺、共開一萬五千包、價做二兩一錢至二兩一錢〇二五、計小一分、現貨老車開三千包、價爲二兩一錢〇二五、計小一分半、[illegible]、五月份老車跟小計一分半、統市除天壽稍略爲簡淡、[illegible]

美麥續漲

[illegible]

米市

昨日滬南米船到埠二十餘艘、市形見活、中關早價好角許、其餘[illegible]、茲將市價如下、

[illegible]

北關米船來源十餘艘、市形[illegible]、厚梗貨缺、普通稍漲二角、[illegible]

油豆餅市

[illegible]

船期

▲昨日進口輪船

[illegible]

▲內海出口船期

[illegible]

▲外洋各口

[illegible]

No. 820, THE EASTERN TIMES PHOTO SUPPLEMENT

二十一年四月二十四日 APR. 24, 1932.
第八百二十號

圖畫時報上海戰刊

徵求國際國家地方社會紀事,名人,閨秀,科學,體育,遊藝,時裝,美術,考古,遊覽,古跡,名勝,風俗,人體,動植物以及種種珍奇特異照片,凡足以增閱者之興趣者,本報異常歡迎,酬金從優.其有必須寄回之照片,請於背後寫明住址,以便繳還.

日飛機投彈我軍已司空見慣毫不畏縮 (爲德)
A bomb thrown down by a Japanese airplane exploded near Chinese front.

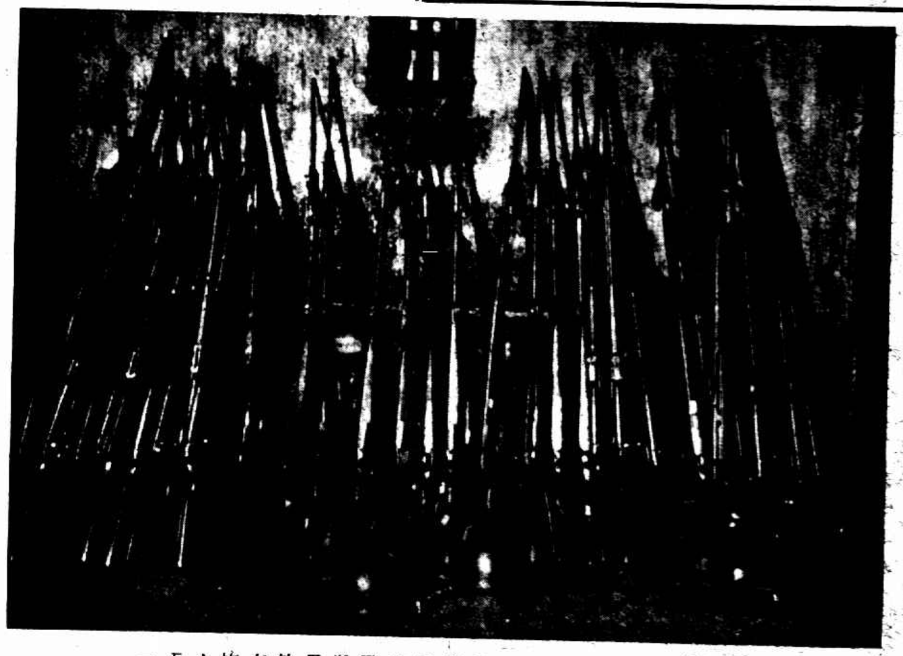

一五六旅在於吳淞戰役所獲勝利品之一部 (爲德)
A part of trophy of Chinese troops.

我軍八十八師榴彈砲隊砲兵裝置砲彈 (有德)
Chinese artillerymen of howitzer corp at fire range.

砲兵營長吳丹與淞一役傷臂現尚未痊又回前線工作
General Wu Tan. (爲德)

六十師旅長乳志才夫人 (平)
Mrs. Tun Tze-chai.

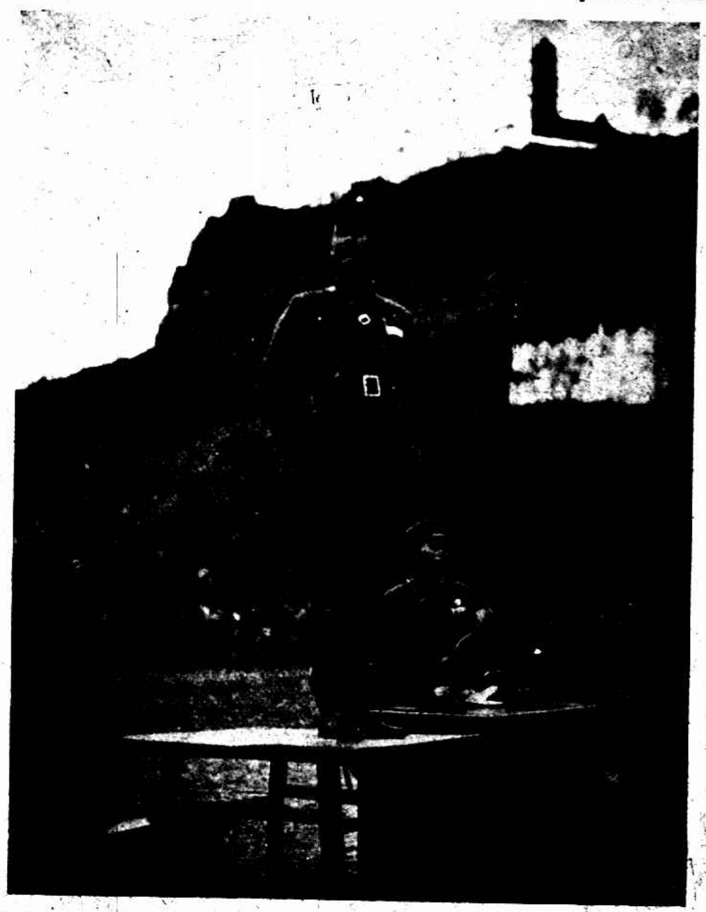

沈光漢師長在後方向士兵訓話 (爲德)
General Sun Kwang-han instructing his soldiers at rear

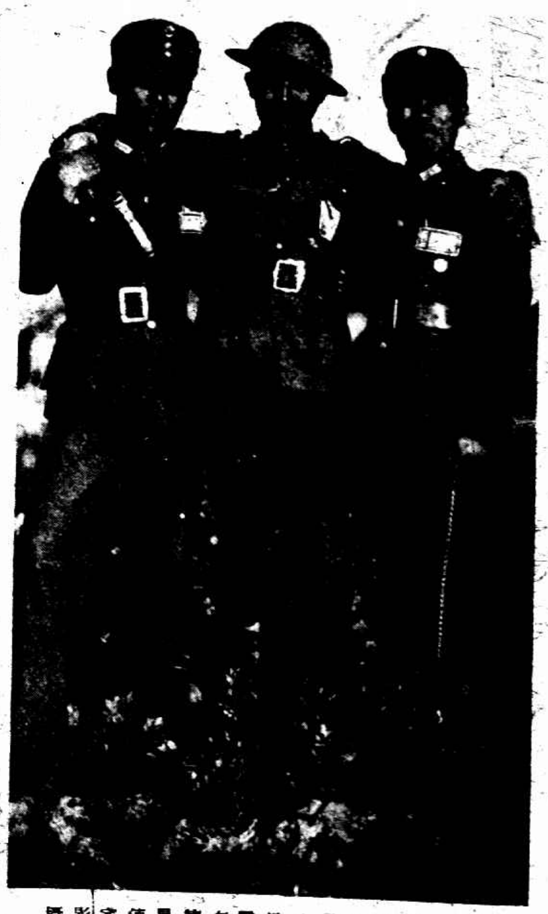

攝影家陳昌德在戰砲中欣逢故知㊧工兵營副官謝道源㊨軍醫陳長慶 (平)

六十師師長沈光漢夫人 (平)
Mrs. Sun Kwang-han

胡仲英女士爲傷兵作家書 (平)
Miss Wu Chung-yin writing a home letter for a wounded soldier.

蔡軍長對十九軍團長以上長官訓話 (平)
General Tsai Ting-kai delivering a speech before higher officers of the 19th Route Army.

馮大義勇軍執鍬往前線工作 (平)
Student-volunteers of Fong-yun Univ. going their way for ditching trenches.

張惠楨(右)秦湘蘅(中)秦湘英(左)加入各大學義勇軍服務 (平)
Misses Chang Wei-tzen, Ching Shong-sun & Ching Shong-hung.

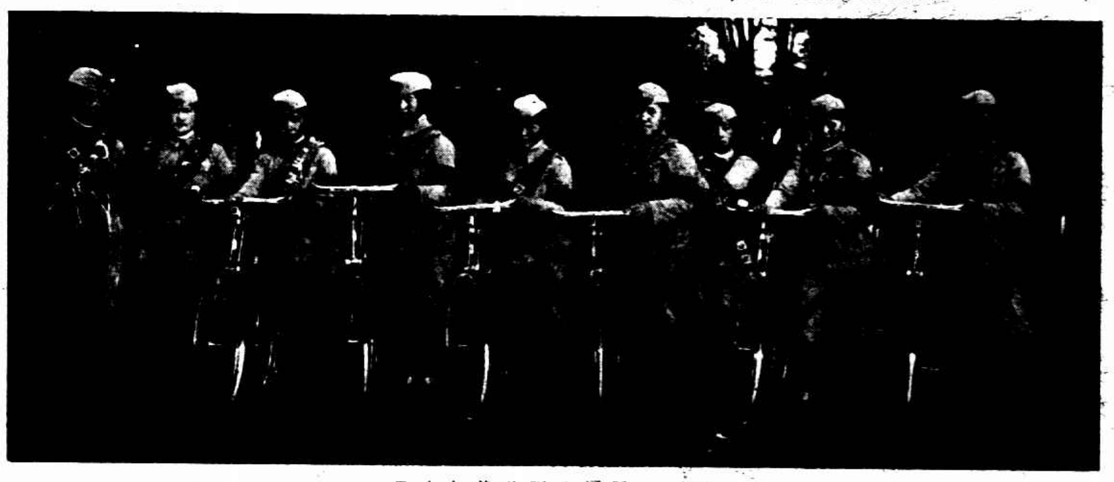

馮大女義勇軍交通隊 (平)
A bicycle-corp of Fong-yun Girls Volunteer.

日飛機在崑山某處投彈爆炸情形 (平)

義勇軍暇時捕魚佐膳 (平)